

คนดี-  
สำคัญกว่าทุกสิ่ง!



ขอให้ถือประโยชน์ส่วนตัว เป็นที่สอง  
ประโยชน์ของเพื่อนมนุษย์ เป็นกิจที่หนึ่ง

เอกสารประกอบการประชุม  
คณะกรรมการวางแผนและประเมินผล(กวนป)  
(โครงการประชุมสัมมนาบุคลากรสาธารณสุขเพื่อพัฒนางานสาธารณสุข)  
สำนักงานสาธารณสุขจังหวัดสุราษฎร์ธานี

ครั้งที่ ๗/๒๕๖๓

วันศุกร์ที่ ๓๐ เดือนตุลาคม พ.ศ. ๒๕๖๓  
ณ ห้องทีวลิป ๑ โรงแรมนิภาการ์เด้น  
อำเภอเมืองฯ จังหวัดสุราษฎร์ธานี

กลุ่มงานพัฒนายุทธศาสตร์สาธารณสุข  
สำนักงานสาธารณสุขจังหวัดสุราษฎร์ธานี

ระเบียบวาระการประชุมคณะกรรมการวางแผนและประเมินผล(กวป.)  
ครั้งที่ ๗/๒๕๖๓ วันศุกร์ที่ ๓๐ ตุลาคม ๒๕๖๓ เวลา ๑๓.๐๐ - ๑๖.๓๐ น.  
ณ ห้องทิวลิป ๑ โรงแรมนิภาการ์เด็น อำเภอเมืองฯ จังหวัดสุราษฎร์ธานี

วาระที่	เรื่อง	เอกสาร หน้า	ผู้นำเสนอ
ก่อนการประชุม	๑. ประธานมอบประกาศนียบัตรโรงพยาบาลที่มีการบริหารจัดการด้านการเงิน การคลังที่มีประสิทธิภาพดีเด่น (Total Performance Score) ระดับประเทศ ปีงบประมาณ ๒๕๖๓ ๒. ประธานมอบโล่รางวัลเชิดชูเกียรติกิจกรรมก้าวทำใจ Season 2 ด้านภัยโควิด-๑๙ ๓. ประธานมอบรางวัลชนะเลิศระดับประเทศ อย.ควอลิตี้ อวอร์ด ด้านผลิตภัณฑ์สุขภาพชุมชน ประจำปี ๒๕๖๓	- - -	กลุ่มงานประกันสุขภาพ กลุ่มงานส่งเสริมสุขภาพ กลุ่มงานคุ้มครองผู้บริโภคฯ
๑	๑.๑ เรื่องที่ประธานแจ้งให้ที่ประชุมทราบ ๑.๒ เรื่องแจ้งให้ทราบภายในจังหวัด	- -	ประธาน
๒	รับรองรายงานการประชุมครั้งที่แล้ว(ครั้งที่ ๖/๒๕๖๓) - เมื่อวันพุธที่ ๓๐ กันยายน ๒๕๖๓ ณ ห้องทิวลิป ๑ โรงแรมนิภาการ์เด็น อ.เมืองฯ จ.สุราษฎร์ธานี	๙-๒๘	นำเสนอเป็นเอกสาร
๓	เรื่องติดตามจากการประชุมครั้งที่แล้ว ๓.๑ ผลการดำเนินการเบิกจ่ายงบลงทุน(งบค่าเสื่อม) ปีงบประมาณ ๒๕๖๓ ๓.๒ แนวทางการพัฒนาคุณภาพบุคลากร ในกลุ่มพยาบาลที่ปฏิบัติงานใน โรงพยาบาลส่งเสริมสุขภาพตำบล(รพ.สต.)	๒๙-๓๐ -	กลุ่มงานพัฒนา ยุทธศาสตร์สาธารณสุข ๑.กลุ่มงานพัฒนาคุณภาพฯ ๒.กลุ่มงานบริหารทรัพยากรบุคคล
๔	เรื่องนำเสนอจาก ผู้บริหาร สสจ./ศูนย์วิชาการ/รพ.ศูนย์/รพ.ทั่วไป/รพ.ชุมชน/สสอ. ๔.๑ ผู้บริหารสำนักงานสาธารณสุขจังหวัดฯ ๔.๒ ศูนย์วิชาการ ๔.๓ โรงพยาบาลศูนย์/โรงพยาบาลทั่วไป/โรงพยาบาลชุมชน ๔.๔ สำนักงานสาธารณสุขอำเภอ	- - - -	ผู้บริหาร สสจ. ศูนย์วิชาการ รพศ./รพท./รพช. สาธารณสุขอำเภอ
๕	เรื่องแจ้งเพื่อทราบ ๕.๑ ผลการดำเนินงานกองทุนหลักประกันสุขภาพในระดับท้องถิ่นหรือพื้นที่ จังหวัดสุราษฎร์ธานี ปีงบประมาณ ๒๕๖๓ และแนวทางการดำเนินงาน ปีงบประมาณ ๒๕๖๔ ๕.๒ แนวทางการเรียกเก็บตามจ่ายค่าบริการส่งเสริมสุขภาพและป้องกันโรค บัตรประกันสุขภาพแรงงานต่างด้าว ๕.๓ สรุปสถานการณ์โรคทางระบาดวิทยา เดือนตุลาคม ๒๕๖๓ ๕.๔ การดำเนินงาน RDU จังหวัดสุราษฎร์ธานี ปี ๒๕๖๓	๓๑-๔๔ ๔๕-๖๑ ๖๒-๖๔ ๖๕-๖๘	กลุ่มงานประกันสุขภาพ กลุ่มงานควบคุมโรคติดต่อ กลุ่มงานคุ้มครองผู้บริโภคฯ
๖	เรื่องเสนอเพื่อพิจารณา	-	
๗	เรื่องอื่นๆ ๗.๑ เสนอผลความสำเร็จในการดำเนินงานด้านสาธารณสุข ๗.๑.๑ การแลกเปลี่ยนเรียนรู้การดำเนินงานโรงพยาบาลคุณธรรม	-	รพ.พนม

รายละเอียดวาระการประชุมคณะกรรมการวางแผนและประเมินผล(กวป.)  
ครั้งที่ ๗/๒๕๖๓ วันศุกร์ที่ ๓๐ ตุลาคม ๒๕๖๓ เวลา ๑๓.๐๐ - ๑๖.๓๐ น.  
ณ ห้องทิวลิป ๑ โรงแรมนิภาการ์เด้น อำเภอเมืองฯ จังหวัดสุราษฎร์ธานี

ก่อนการประชุม

๑. ประธานมอบประกาศนียบัตรโรงพยาบาลที่มีการบริหารจัดการด้านการเงิน การคลังที่มีประสิทธิภาพดีเด่น (Total Performance Score) ระดับประเทศ ปีงบประมาณ ๒๕๖๓

กลุ่มงานประกันสุขภาพ

หน่วยบริการที่มีผลงานเด่นได้รับประกาศนียบัตรโรงพยาบาลที่มีการบริหารจัดการด้านการเงิน การคลังที่มีประสิทธิภาพดีเด่น(Total Performance Score) ระดับประเทศ ปีงบประมาณ ๒๕๖๓ และได้รับเงิน รางวัล จำนวน ๕ แห่งๆ ละ ๒๓๕,๐๐๐ บาท ได้แก่ โรงพยาบาลสุราษฎร์ธานี โรงพยาบาลพุนพิน โรงพยาบาล บ้านนาสาร โรงพยาบาลเคียนซา และโรงพยาบาลคีรีรัฐนิคม

ประธาน .....

มติที่ประชุม .....

๒. ประธานมอบโล่รางวัลเชิดชูเกียรติกิจกรรมก้าวทำใจ Season 2 ด้านภัยโควิด-๑๙

กลุ่มงานส่งเสริมสุขภาพ

การมอบโล่รางวัลเชิดชูเกียรติกิจกรรมก้าวทำใจ Season 2 ด้านภัยโควิด-๑๙

๒.๑ รางวัลระดับประเทศ ได้แก่ โล่รางวัลเชิดชูเกียรติ จังหวัดสุราษฎร์ธานี มีประชาชนเข้าร่วมกิจกรรม “ก้าวทำใจ Season 2” จำนวนสูงสุดระดับประเทศ อันดับที่ ๑๐

๒.๒ รางวัลระดับจังหวัด ได้แก่

๒.๒.๑ โล่รางวัลเชิดชูเกียรติ อำเภอชัยบุรี มีประชาชนเข้าร่วมกิจกรรม “ก้าวทำใจ Season 2” ร้อยละสูงสุด ระดับจังหวัด อันดับที่ ๑ พร้อมเงินรางวัล ๕,๐๐๐ บาท

๒.๒.๒ โล่รางวัลเชิดชูเกียรติ อำเภอบ้านตาขุน มีประชาชนเข้าร่วมกิจกรรม “ก้าวทำใจ Season 2” ร้อยละ สูงสุดระดับจังหวัด อันดับที่ ๒ พร้อมเงินรางวัล ๔,๐๐๐ บาท

๒.๒.๓ โล่รางวัลเชิดชูเกียรติ อำเภอวิภาวดี มีประชาชนเข้าร่วมกิจกรรม “ก้าวทำใจ Season 2” ร้อยละ สูงสุดระดับจังหวัด อันดับที่ ๓ พร้อมเงินรางวัล ๓,๐๐๐ บาท

๒.๒.๔ โล่รางวัลเชิดชูเกียรติ อำเภอพระแสง มีประชาชนเข้าร่วมกิจกรรม “ก้าวทำใจ Season 2” ร้อยละ สูงสุดระดับจังหวัด อันดับที่ ๔ พร้อมเงินรางวัล ๒,๐๐๐ บาท

๒.๒.๕ โล่รางวัลเชิดชูเกียรติ อำเภอเกาะพะงัน มีประชาชนเข้าร่วมกิจกรรม “ก้าวทำใจ Season 2” ร้อยละ สูงสุดระดับจังหวัด อันดับที่ ๕ พร้อมเงินรางวัล ๒,๐๐๐ บาท

ประธาน .....

**มติที่ประชุม** .....

.....

๓. ประธานมอบรางวัลชนะเลิศระดับประเทศ อย.ควอลิตี้ อวอร์ด ด้านผลิตภัณฑ์สุขภาพชุมชน ประจำปี ๒๕๖๓

กลุ่มงานคุ้มครองผู้บริโภคและเภสัชสาธารณสุข

.....

.....

.....

ประธาน .....

.....

.....

**มติที่ประชุม** .....

.....

**ระเบียบวาระที่ ๑**

๑.๑ เรื่องที่ประธานแจ้งให้ที่ประชุมทราบ

ประธาน .....

.....

**มติที่ประชุม** .....

.....

๑.๒ เรื่องแจ้งให้ทราบภายในจังหวัด

ประธาน           สรุปการประชุมหัวหน้าส่วนราชการประจำจังหวัดสุราษฎร์ธานี ประจำเดือน ตุลาคม ๒๕๖๓ วันพฤหัสบดีที่ ๒๙ ตุลาคม ๒๕๖๓ ณ ห้องประชุมเมืองคนดี ชั้น ๕ ศาลากลางจังหวัดสุราษฎร์ธานี ดังนี้

                          แนะนำหัวหน้าส่วนราชการฯ ที่ย้ายมาดำรงตำแหน่งใหม่ที่จังหวัดสุราษฎร์ธานี จำนวน ๙ ราย

                          ๑. นายสาโรช กาญจนพงศ์ รองผู้ว่าราชการจังหวัดสุราษฎร์ธานี ย้ายมาจาก รองผู้ว่าราชการ จังหวัดสกลนคร ตั้งแต่วันที่ ๙ ตุลาคม ๒๕๖๓

                          ๒. นางทัศนีย์ ภักดีประพันธ์ อุตสาหกรรมจังหวัดสุราษฎร์ธานี ย้ายมาจาก อุตสาหกรรม จังหวัดชุมพร ตั้งแต่วันที่ ๒ ตุลาคม ๒๕๖๓

                          ๓. นายทองรัตน์ วรรณนุช พนักงานจังหวัดสุราษฎร์ธานี ย้ายมาจาก พนักงานจังหวัดชุมพร ตั้งแต่วันที่ ๑ ตุลาคม ๒๕๖๓

                          ๔. นายสุพรศักดิ์ แสนมัน ผู้บัญชาการเรือนจำอำเภอไชยา ย้ายมาจาก นักทัณฑวิทยา ข้าราชการพิเศษ สังกัด เรือนจำพิเศษธนบุรี ปฏิบัติหน้าที่ทัณฑสถานบำบัดพิเศษกลาง ตั้งแต่วันที่ ๕ ตุลาคม ๒๕๖๓

                          ๕. นางสาวสุปราณี จันทร์ตวงค์ สรรพากรภาค ๑๑ ย้ายมาจาก สรรพากรพื้นที่กระบี่ ตั้งแต่วันที่ ๑๔ ตุลาคม ๒๕๖๓

                          ๖. นายเกรียงศักดิ์ จุลานพันธ์ สรรพากรพื้นที่สุราษฎร์ธานี ๑ ย้ายมาจาก สรรพากรพื้นที่ สงขลา ๑ ตั้งแต่วันที่ ๑๔ ตุลาคม ๒๕๖๓

                          ๗. นายพลิชฐ์ พ็ชราธิ์สิทธิ์ สรรพากรพื้นที่สุราษฎร์ธานี ๒ ย้ายมาจาก นักตรวจสอบภาษี เชี่ยวชาญ กองมาตรฐานการกำกับและตรวจสอบภาษี กรมสรรพากร ตั้งแต่วันที่ ๑๔ ตุลาคม ๒๕๖๓

๘. นางมาริสา อินทรมงคล หัวหน้าสำนักงานหนังสือเดินทางชั่วคราว สุราษฎร์ธานี ย้ายมาจาก นักการทูตชำนาญการ (ที่ปรึกษา) กองตรวจลงตรา และเอกสารคนต่างด้าว กรมการกงสุล ตั้งแต่วันที่ ๑ กันยายน ๒๕๖๓

๙. นางสาวดุขสิยา วงศ์วาสนา ผู้อำนวยการสำนักงานคุมประพฤติจังหวัดสุราษฎร์ธานี ย้ายมาจาก ผู้อำนวยการสำนักงานคุมประพฤติจังหวัดกาญจนบุรี ตั้งแต่วันที่ ๒๖ ตุลาคม ๒๕๖๓

มติที่ประชุม .....

ระเบียบวาระที่ ๒ รับรองรายงานการประชุมครั้งที่แล้ว (ครั้งที่ ๖/๒๕๖๓) เมื่อวันพุธที่ ๓๐ กันยายน ๒๕๖๓ ณ ห้องทิวลิป ๑ โรงแรมนิภาการ์เด้น อำเภอเมืองฯ จังหวัดสุราษฎร์ธานี (รายละเอียดตามเอกสาร หน้าที่ ๙-๒๘)

มติที่ประชุม .....

ระเบียบวาระที่ ๓ ติดตามจากการประชุมครั้งที่แล้ว  
๓.๑ ผลการดำเนินการเบิกจ่ายงบประมาณ(งบค่าเสื่อม) ปีงบประมาณ ๒๕๖๓ (รายละเอียดตามเอกสาร หน้าที่ ๒๙-๓๐)

กลุ่มงานพัฒนายุทธศาสตร์สาธารณสุข  
.....

มติที่ประชุม .....

๓.๒ แนวทางการพัฒนาคุณภาพบุคลากร ในกลุ่มพยาบาลที่ปฏิบัติงานในโรงพยาบาลส่งเสริมสุขภาพตำบล (รพ.สต.)

กลุ่มงานพัฒนาคุณภาพและรูปแบบบริการ  
.....

กลุ่มงานบริหารทรัพยากรบุคคล  
.....

มติที่ประชุม .....

ระเบียบวาระที่ ๕ เรื่องนำเสนอจากผู้บริหารสำนักงานสาธารณสุขจังหวัดฯ/ศูนย์วิชาการต่างๆ/โรงพยาบาล  
ศูนย์/โรงพยาบาลทั่วไป/โรงพยาบาลชุมชน/สำนักงานสาธารณสุขอำเภอ

๔.๑ ผู้บริหารสำนักงานสาธารณสุขจังหวัดฯ

.....  
.....  
.....

ประธาน .....

.....  
.....

มติที่ประชุม .....

.....  
.....  
.....

๔.๒ ศูนย์วิชาการ

.....  
.....  
.....

ประธาน .....

.....  
.....

มติที่ประชุม .....

.....  
.....  
.....

๔.๓ โรงพยาบาลศูนย์/โรงพยาบาลทั่วไป/โรงพยาบาลชุมชน

.....  
.....  
.....

ประธาน .....

.....  
.....

มติที่ประชุม .....

.....  
.....  
.....

๔.๔ สำนักงานสาธารณสุขอำเภอ

.....  
.....

ประธาน .....  
.....  
.....

มติที่ประชุม .....  
.....  
.....

ระเบียบวาระที่ ๕ เรื่องแจ้งเพื่อทราบ

๕.๑ ผลการดำเนินงานกองทุนหลักประกันสุขภาพในระดับท้องถิ่นหรือพื้นที่จังหวัดสุราษฎร์ธานี  
ปีงบประมาณ ๒๕๖๓ และแนวทางการดำเนินงานในปีงบประมาณ ๒๕๖๔  
(รายละเอียดตามเอกสาร หน้าที่ ๓๑-๔๔)

กลุ่มงานประกันสุขภาพ  
.....  
.....

มติที่ประชุม .....  
.....  
.....

๕.๒ แนวทางการเรียกเก็บตามจ่ายค่าบริการส่งเสริมสุขภาพและป้องกันโรค บัตรประกันสุขภาพแรงงาน  
ต่างด้าว (รายละเอียดตามเอกสาร หน้าที่ ๔๕-๖๑)

กลุ่มงานประกันสุขภาพ  
.....  
.....

มติที่ประชุม .....  
.....  
.....

๕.๓ สรุปสถานการณ์โรคทางระบาดวิทยา เดือนตุลาคม ๒๕๖๓  
(รายละเอียดตามเอกสาร หน้าที่ ๖๒-๖๔)

กลุ่มงานควบคุมโรคติดต่อ

- สรุปสถานการณ์โรคที่ต้องเฝ้าระวังทางระบาดวิทยา ๑๐ อันดับโรค ของจังหวัดสุราษฎร์ธานี  
เรียงลำดับตามอัตราป่วยต่อประชากรแสนคน จากมากไปหาน้อย ได้แก่ โรคอุจจาระร่วง ปอดบวม ไข้หวัดใหญ่  
ตาแดง สุกใส อาหารเป็นพิษ ไข้เลือดออก ชิฟิลิส มือ เท้า ปาก สครับไทฟัส และพบโรคสำคัญที่มีจำนวน  
ผู้ป่วยสูงเกินค่ามัธยฐาน รายเดือน ย้อนหลัง ๕ ปี (ปี ๒๕๕๘-๒๕๖๒) ดังนี้

๑. อำเภอเมืองสุราษฎร์ธานี : โรคสครับไทฟัส
๒. อำเภอกาญจนดิษฐ์ : โรคไข้สมองอักเสบ
๓. อำเภอดอนสัก : โรคสครับไทฟัส และมือ เท้า ปาก
๔. อำเภอเกาะสมุย : โรคอาหารเป็นพิษ และโรคสครับไทฟัส
๕. อำเภอเกาะพะงัน : โรคอุจจาระร่วง โรคอาหารเป็นพิษ สุกใส และมือ เท้า ปาก
๖. อำเภอไชยา : ไม่มีโรคที่มีจำนวนผู้ป่วยเกินค่ามัธยฐาน
๗. อำเภอท่าชนะ : โรคสครับไทฟัส สุกใส ไข้สมองอักเสบ คางทูม และเมดิออยโดซิส
๘. อำเภอคีรีรัฐนิคม : โรคอาหารเป็นพิษ และตาแดง

- ๙. อำเภอบ้านตาขุน : ไม่มีโรคที่มีจำนวนผู้ป่วยเกินค่ามัธยฐาน
- ๑๐. อำเภอพนม : ไม่มีโรคที่มีจำนวนผู้ป่วยเกินค่ามัธยฐาน
- ๑๑. อำเภอท่าฉาง : โรคอาหารเป็นพิษ แลปโตสไปโรสิส โรคสครับไทฟัส และมือ เท้า ปาก
- ๑๒. อำเภอบ้านนาสาร : ไข้กาฬหลังแอ่น
- ๑๓. อำเภอบ้านนาเดิม : โรคมือ เท้า ปาก และชิคุนกุนยา
- ๑๔. อำเภอเคียนซา : โรคอุจจาระร่วง โรคอาหารเป็นพิษ สุกใส และมือ เท้า ปาก
- ๑๕. อำเภอเวียงสระ : โรคอาหารเป็นพิษ
- ๑๖. อำเภอพระแสง : ไม่มีโรคที่มีจำนวนผู้ป่วยเกินค่ามัธยฐาน
- ๑๗. อำเภอพุนพิน : โรคอาหารเป็นพิษ หัด และมือ เท้า ปาก
- ๑๘. อำเภอชัยบุรี : ไม่มีโรคที่มีจำนวนผู้ป่วยเกินค่ามัธยฐาน
- ๑๙. อำเภอวิภาวดี : โรคอาหารเป็นพิษ ตาแดง สุกใส และมือ เท้า ปาก

- ข้อมูลเฝ้าระวังโรคใช้เลือดออก ในจังหวัดสุราษฎร์ธานี ตั้งแต่วันที่ ๑ มกราคม – ๒๖ ตุลาคม ๒๕๖๓ พบผู้ป่วย ๓๔๖ ราย อัตราป่วย ๓๒.๖๒ ต่อประชากรแสนคน ไม่มีรายงานผู้ป่วยเสียชีวิต กลุ่มอายุที่พบมากที่สุด เรียงตามลำดับ คือ กลุ่มอายุ ๑๐-๑๔ ปี อัตราป่วย ๑๑๒.๙๔ ต่อประชากรแสนคน รองลงมา คือ กลุ่มอายุ ๕-๙ ปี อัตราป่วย ๗๓.๓๖ ต่อประชากรแสนคน และกลุ่มอายุ ๑๕-๒๔ ปี อัตราป่วย ๖๐.๔๑ ต่อประชากรแสนคน ตามลำดับ

- อำเภอที่มีอัตราป่วยต่อแสนประชากรสูงสุด ๕ อันดับแรก คือ อำเภอเกาะพะงัน อัตราป่วย ๒๐๕.๔๓ ต่อประชากรแสนคน รองลงมาคือ อำเภอกาญจนดิษฐ์ อัตราป่วย ๗๖.๙๒ ต่อประชากรแสนคน อำเภอบ้านนาเดิม อัตราป่วย ๖๖.๑๑ ต่อประชากรแสนคน อำเภอพระแสง อัตราป่วย ๔๗.๔๗ ต่อประชากรแสนคน และอำเภอบ้านนาสาร อัตราป่วย ๔๓.๗๒ ต่อประชากรแสนคน ตามลำดับ

- อำเภอที่ไม่มีผู้ป่วยโรคใช้เลือดออก ได้แก่ อำเภอวิภาวดี

มติที่ประชุม .....

.....

.....

**๕.๔ การดำเนินงาน RDU จังหวัดสุราษฎร์ธานี ปี ๒๕๖๓ (รายละเอียดตามเอกสาร หน้า ๖๕-๖๘) กลุ่มงานคุ้มครองผู้บริโภคและเภสัชสาธารณสุข**

ผลการดำเนินงาน RDU จังหวัดสุราษฎร์ธานี ปีงบประมาณ ๒๕๖๓ สสสม ๑๒ เดือน

๑. โรงพยาบาลที่ผ่าน RDU ชั้น ๑ จำนวน ๘ แห่ง (ร้อยละ ๔๐) ได้แก่ รพ.กาญจนดิษฐ์ เกาะสมุย ท่าชนะ บ้านตาขุน พระแสง วิภาวดี เวียงสระ สุราษฎร์ธานี

๒. โรงพยาบาลที่ผ่าน RDU ชั้น ๒ จำนวน ๓ แห่ง (ร้อยละ ๑๕) ได้แก่ รพ.เกาะพะงัน ศิริรัฐนิคม บ้านนาเดิม

๓. โรงพยาบาลที่ผ่าน RDU ชั้น ๓ จำนวน ๙ แห่ง (ร้อยละ ๔๕) ได้แก่ รพ.เคียนซา ชัยบุรี ไชยา ดอนสัก ท่าฉาง ท่าโรงช้าง บ้านนาสาร พนม พุนพิน

มติที่ประชุม .....

.....

.....

**ระเบียบวาระที่ ๖ เรื่องเสนอเพื่อพิจารณา**

.....

.....

มติที่ประชุม .....

.....



ระเบียบวาระที่ ๗ เรื่องอื่นๆ

๗.๑ เสนอผลความสำเร็จในการดำเนินงานด้านสาธารณสุข

๗.๑.๑ การแลกเปลี่ยนเรียนรู้การดำเนินงานโรงพยาบาลคุณธรรม โดย โรงพยาบาลพนม

ผู้นำเสนอของโรงพยาบาลพนม

.....  
.....  
.....  
.....

มติที่ประชุม

.....  
.....

รายงานการประชุมคณะกรรมการวางแผนและประเมินผล(กาป.)

ครั้งที่ ๖/๒๕๖๓

วันพุธที่ ๓๐ กันยายน ๒๕๖๓ เวลา ๑๓.๐๐-๑๖.๓๐ น.

ณ ห้องทิวลิป ๑ โรงแรมนิภาการ์เด็น อำเภอเมืองฯ จังหวัดสุราษฎร์ธานี

รายชื่อคณะกรรมการฯ ที่เข้าประชุม

- |                                |   |
|--------------------------------|---|
| ๑. นายมนู ศุกลสกุล             | นายแพทย์สาธารณสุขจังหวัดสุราษฎร์ธานี                          |
| ๒. นางสินีลักษณ์ จิรสัตย์สุนทร | นักวิชาการสาธารณสุขเชี่ยวชาญ (ด้านบริการทางวิชาการ)           |
| ๓. นางพวงแก้ว บัวเพชร          | แทน นายกเทศมนตรีนครสุราษฎร์ธานี                               |
| ๔. นางปนัดดา กลับรินทร์        | แทน ผู้อำนวยการโรงพยาบาลมะเร็งสุราษฎร์ธานี                    |
| ๕. นางสาวพรประไพ แซกเต้า       | แทน ผู้อำนวยการโรงพยาบาลสวนสราญรมย์                           |
| ๖. นางทรศนี มาศจำรัส           | แทน ผู้อำนวยการศูนย์วิทยาศาสตร์การแพทย์ที่ ๑๑ สุราษฎร์ธานี    |
| ๗. นายสุทธิพงศ์ ทองสาลี        | แทน หัวหน้าศูนย์ควบคุมโรคติดต่อฯ โดยแมลงที่ ๑๑.๓ สุราษฎร์ธานี |
| ๘. นายสุวิชา ศฤงคารพูนเพิ่ม    | แทน ผู้อำนวยการโรงพยาบาลสุราษฎร์ธานี                          |
| ๙. นายพิรภิจ วงศ์วิชิต         | ผู้อำนวยการโรงพยาบาลดอนสัก                                    |
| ๑๐. นายวรวิทย์ พัฒนโกครัตนา    | ผู้อำนวยการโรงพยาบาลเกาะพะงัน                                 |
| ๑๑. นายศราวุธ เรืองสนาม        | ผู้อำนวยการโรงพยาบาลไชยา                                      |
| ๑๒. นายสำเนียง แสงสว่าง        | ผู้อำนวยการโรงพยาบาลพุนพิน                                    |
| ๑๓. นางสาวสมตั้งใจ พิณแก้ว     | แทน ผู้อำนวยการโรงพยาบาลท่าโรงช้าง                            |
| ๑๔. นางสาวเยาวดี โปกกุล        | ผู้อำนวยการโรงพยาบาลคีรีรัฐนิคม                               |
| ๑๕. นายจิตติกร ผลแก้ว          | ผู้อำนวยการโรงพยาบาลพนม                                       |
| ๑๖. นายเอกพล พิศาล             | ผู้อำนวยการโรงพยาบาลบ้านตาขุน                                 |
| ๑๗. นายสุรเกียรติ์ สุปันตี     | แทน ผู้อำนวยการโรงพยาบาลเคียนซา                               |
| ๑๘. นายรุ่งโรจน์ ทรัพย์สุนทร   | ผู้อำนวยการโรงพยาบาลวิภาวดี                                   |
| ๑๙. นายสมยศ จารุโกคววัฒน์      | ผู้อำนวยการโรงพยาบาลบ้านนาเดิม                                |
| ๒๐. นายดิเรก วงศ์ทอง           | ผู้อำนวยการโรงพยาบาลพระแสง                                    |
| ๒๑. นายพิชิต สุขสบาย           | ผู้อำนวยการโรงพยาบาลบ้านนาสาร                                 |
| ๒๒. นายปรีชา สุมาลัย           | ผู้อำนวยการโรงพยาบาลสมเด็จพระยุพราชเวียงสระ                   |
| ๒๓. นางสาววิลาสินี ฉิมภักดี    | ผู้อำนวยการโรงพยาบาลชัยบุรี                                   |
| ๒๔. นายอรจรณ์กร สมเกียรติกุล   | สาธารณสุขอำเภอเมืองสุราษฎร์ธานี                               |
| ๒๕. นางสาวสายชล สุขสำราญ       | แทน สาธารณสุขอำเภอกาญจนดิษฐ์                                  |
| ๒๖. นายไตรรัตน์ ขุนหลัด        | สาธารณสุขอำเภอดอนสัก  |
| ๒๗. นายอภิเดช พรหมคุ้ม         | สาธารณสุขอำเภอเกาะสมุย  |
| ๒๘. นายสันติ บุญช่วย           | รักษาการแทนสาธารณสุขอำเภอเกาะพะงัน                            |
| ๒๙. นายสมโชค พูลสุข            | สาธารณสุขอำเภอพุนพิน  |
| ๓๐. นายบุญธรรม มิ่งแก้ว        | สาธารณสุขอำเภอไชยา  |
| ๓๑. นายอัคเดช กริมละ           | สาธารณสุขอำเภอท่าชนะ  |
| ๓๒. นายอุดม บำรุงรักษ์         | สาธารณสุขอำเภอท่าฉาง  |

๓๓. นายอภิวัฒน์ ประชุมรัตน์	สาธารณสุขอำเภอบ้านนาสาร
๓๔. นายอุตร ฦ กลาง	สาธารณสุขอำเภอพระแสง
๓๕. นายบรรเจิด อินทร์คง	สาธารณสุขอำเภอเวียงสระ
๓๖. นายพิสิฐ แป้นหอม	สาธารณสุขอำเภอชัยบุรี
๓๗. นายภราดร กระมุต	สาธารณสุขอำเภอบ้านนาเดิม
๓๘. นายสรรเพชญ์ เรืองอร่าม	แทน สาธารณสุขอำเภอพนม
๓๙. นายสาธิตพิสุทธิ์ นิยมจิตร	แทน สาธารณสุขอำเภอเคียนซา
๔๐. นายสัมพันธ์ กลิ่นนาค	สาธารณสุขอำเภอคีรีรัฐนิคม
๔๑. นายเมธา หมานพัฒน์	สาธารณสุขอำเภอบ้านตาขุน
๔๒. นายปรีชา เนตรพุกกณะ	สาธารณสุขอำเภอวิภาวดี
๔๓. นายพิเชษฐ เพชรตัน	หัวหน้ากลุ่มงานบริหารทั่วไป
๔๔. นายศรุตยา สุทธิรักษ์	หัวหน้ากลุ่มงานพัฒนายุทธศาสตร์สาธารณสุข
๔๕. นางวราภา จันทร์เอียด	หัวหน้ากลุ่มงานส่งเสริมสุขภาพ
๔๖. นายสุภาพ เหล่าพราหมณ์	แทน หัวหน้ากลุ่มงานควบคุมโรคติดต่อ
๔๗. นายชาติรี ชัยนาคิน	แทน หัวหน้ากลุ่มกฎหมาย
๔๘. นางอังคณา ศรีนามวงศ์	หัวหน้ากลุ่มงานคุ้มครองผู้บริโภคและเภสัชสาธารณสุข
๔๙. นางเจียรณีย์ บัวลอย	หัวหน้ากลุ่มงานประกันสุขภาพ
๕๐. นายวิสุทธิ สุขศรี	แทน หัวหน้ากลุ่มงานพัฒนาคุณภาพและรูปแบบบริการ
๕๑. นางธนัชฐา ถักชิตานนท์	หัวหน้ากลุ่มงานทันตสาธารณสุข
๕๒. นายญาณวุธ สิงห์ทอง	หัวหน้ากลุ่มงานบริหารทรัพยากรบุคคล
๕๓. นายสัมพันธ์ นาคบำรุง	หัวหน้ากลุ่มงานอนามัยสิ่งแวดล้อมและอาชีวอนามัย
๕๔. นางกษมล อติเทพสถิต	แทน หัวหน้ากลุ่มงานควบคุมโรคไม่ติดต่อ สุขภาพจิตและยาเสพติด
๕๕. นายสุขกมล สุขสว่างโรจน์	หัวหน้ากลุ่มงานการแพทย์แผนไทยและการแพทย์ทางเลือก

#### ผู้เข้าร่วมประชุม

๑. นายพนมศักดิ์ จันทร์ปาน	นักวิชาการสาธารณสุขชำนาญการ	สสอ.ท่าฉาง
๒. นายจตุพร มุสิกขัมพร	ผอ.รพ.สต.คลองไทร	สสอ.ท่าฉาง
๓. นางสาวธัญทิพย์ สุขปาน	พยาบาลวิชาชีพชำนาญการ	รพ.สต.บ้านท่าเนียน
๔. นายยุทธนา แก้วผุดผ่อง	นักวิชาการสาธารณสุขปฏิบัติการ	ศูนย์บริการสาธารณสุขแสงอรุณ
๕. นางสาววาสนี วงศ์อินทร์	นักวิชาการสาธารณสุขชำนาญการ	สสจ.สุราษฎร์ธานี
๖. นายสุรศักดิ์ รัตนเกียรติขจร	เจ้าพนักงานสาธารณสุขชำนาญงาน	สสจ.สุราษฎร์ธานี

#### คณะกรรมการฯ ที่ไม่มาประชุม

๑. นายกุ๊กศักดิ์ กู้เกียรติกุล	นายแพทย์เชี่ยวชาญ(ด้านเวชกรรมป้องกัน)ท่านที่๑ และผอ.รพ.ท่าโรงช้าง	ติดตามการอื่น
๒. นายเอกชัย มุกดาพิทักษ์	ร.ก.นายแพทย์เชี่ยวชาญ(ด้านเวชกรรมป้องกัน) และ ผอ.รพ.กาญจนดิษฐ์	ติดตามการอื่น
๓. นางอรณิส ยวงทอง	นักวิชาการสาธารณสุขเชี่ยวชาญ (ด้านส่งเสริมพัฒนา)	ติดตามการอื่น
๔. นายปรเมษฐ์ จินา	นักวิชาการสาธารณสุขเชี่ยวชาญ (ด้านบริหารสาธารณสุข)	ติดตามการอื่น
๕. พ.อ.ณัฐพัทธ์ ชัลชัยวรกุลศ	ผู้อำนวยการโรงพยาบาลค่ายวิภาวดีรังสิต	ติดตามการอื่น
๖. นายคำรพ เดชรัตน์วิชัย	ผู้อำนวยการโรงพยาบาลเกาะสมุย	ติดตามการอื่น
๗. นายกฤตภิชช ไม้ทองงาม	ผู้อำนวยการโรงพยาบาลเกาะเต่า	ติดตามการอื่น

๘. นายจักรารุช เผือกคง

ผู้อำนวยการโรงพยาบาลท่าฉาง

ติตราชการอื่น

๙. นายกฤษณ์นันทน์ เหล่ายัง

ผู้อำนวยการโรงพยาบาลท่าชนะ

ติตราชการอื่น

เริ่มประชุมเวลา ๑๓.๐๐ น. นายมนู ศุกลสกุล นายแพทย์สาธารณสุขจังหวัดสุราษฎร์ธานี เป็นประธานในการประชุม กล่าวเปิดการประชุมตามระเบียบวาระการประชุม ดังนี้  
ก่อนการประชุม

#### ๑. ประธานมอบโล่เกียรติคุณโครงการ “ชวนคุยทั้งอำเภอ เพื่อเธอ (ชุมชนปากน้ำ) คนเดียว”

เพื่อขับเคลื่อนให้เกิดแกนนำด้านสุขภาพ (Health Leader) ที่มีความรอบรู้ด้านการใช้ประโยชน์จากข้อมูลบนฉลากอาหาร

#### หัวหน้ากลุ่มงานคุ้มครองผู้บริโภคและเภสัชสาธารณสุข

เอกลักษณ์ทางเลือกสุขภาพ นำไปสู่การปรับเปลี่ยนพฤติกรรมกรรมการบริโภค ลดความเสี่ยงในการเกิดโรคไม่ติดต่อเรื้อรังโดยการดำเนินโครงการโดยมุ่งเน้นให้มีการดำเนินการเชิงลึกด้านกลไกการมีส่วนร่วมของประชาชน ชุมชน ท้องถิ่น และภาคส่วนต่างๆ ตามแนวคิด บ้าน วัด โรงเรียน และโรงพยาบาล หรือ บวร. ผลลัพธ์ที่ได้จากการดำเนินโครงการ พบว่า ระดับความรู้และพฤติกรรมที่เกี่ยวข้องกับการใช้ประโยชน์จากข้อมูลบนฉลากโภชนาการในเรื่องการบริโภคผลิตภัณฑ์สุขภาพ มีค่าเฉลี่ยสูงขึ้น แสดงให้เห็นถึงแนวโน้มที่ดีของการใช้ประโยชน์จากข้อมูลบนฉลากอาหาร เพื่อลดการบริโภคอาหารหวาน เค็มและการบริโภคผลิตภัณฑ์ที่ปลอดภัย ทั้งนี้ สำนักงานคณะกรรมการอาหารและยา และสำนักงานสาธารณสุขจังหวัดฯ ได้เล็งเห็นการดำเนินงานโครงการชวนคุยทั้งอำเภอ เพื่อเธอ (ชุมชนปากน้ำ) คนเดียว ให้ช่วยขับเคลื่อนนโยบายในการลดโรคเรื้อรัง ประธานมอบโล่เกียรติคุณ ให้ชุมชนปากน้ำ อำเภอเมืองสุราษฎร์ธานี เพื่อเป็นขวัญและกำลังใจแก่พนักงานเจ้าหน้าที่และผู้มีส่วนร่วมในการขับเคลื่อนโครงการ

#### ๒. ประธานรับมอบใบประกาศเกียรติคุณการสนับสนุนการทำงานคุ้มครองผู้บริโภคซึ่งเป็นตัวอย่างที่ดีในความร่วมมือระหว่างภาครัฐ และภาคประชาสังคมที่เป็นต้นแบบให้กับหน่วยงานต่างๆ

#### หัวหน้ากลุ่มงานคุ้มครองผู้บริโภคและเภสัชสาธารณสุข

การดำเนินงานคุ้มครองผู้บริโภค การสร้างให้เกิดความเข้มแข็งระดับพื้นที่ได้ต้องเกิดจากการรวมพลังของภาคีเครือข่าย เช่น องค์กรปกครองส่วนท้องถิ่น สำนักงานสาธารณสุขอำเภอ โรงพยาบาล โรงพยาบาลส่งเสริมสุขภาพตำบล องค์กรภาคประชาสังคม องค์กรภาคประชาชน โดยหน่วยงานมีความเข้าใจกับปัญหาและได้รับการพัฒนาส่งเสริมให้มีการดำเนินงานร่วมกับภาคีเครือข่ายอย่างเข้มแข็ง ทำให้งานคุ้มครองผู้บริโภคมีความครอบคลุมและทั่วถึง และผลจากการดำเนินงานในปี ๒๕๖๓ กลุ่มงานคุ้มครองผู้บริโภคและเภสัชสาธารณสุขได้สนับสนุนการทำงานภาคีเครือข่ายและมีการจัดการดำเนินงานร่วมกับสมาคมคุ้มครองผู้บริโภคจังหวัดสุราษฎร์ธานีด้วยดีเสมอมา ส่งผลให้สมาคมคุ้มครองผู้บริโภคจังหวัดสุราษฎร์ธานี มอบประกาศเกียรติคุณให้แก่หน่วยงานเพื่อเป็นการขอบคุณและแสดงถึงการเป็นตัวอย่างที่ดีในการร่วมมือระหว่างภาครัฐและภาคประชาสังคม โดยมี ผู้ช่วยศาสตราจารย์ไอชิน โอทรัพย์ นักวิชาการและที่ปรึกษาสมาคมผู้บริโภคสุราษฎร์ธานี เป็นตัวแทนมอบประกาศเกียรติคุณแก่สำนักงานสาธารณสุขจังหวัดสุราษฎร์ธานี ผู้ช่วยศาสตราจารย์ไอชิน โอทรัพย์ นักวิชาการและที่ปรึกษาสมาคมผู้บริโภคสุราษฎร์ธานี

ในนามของสมาคมผู้บริโภคสุราษฎร์ธานี เป็นองค์กรพัฒนาเอกชนที่ทำงานด้านการคุ้มครองผู้บริโภคในพื้นที่จังหวัดสุราษฎร์ธานี ในส่วนของงานเฝ้าระวังปัญหาและแก้ไขปัญหา ได้ทำงานร่วมกันมาโดยตลอด เป็นเครือข่ายที่ดีซึ่งกันและกัน และเมื่อวันที่ ๒๔ ส.ค.๒๕๖๓ จังหวัดสุราษฎร์ธานีได้มอบประกาศเกียรติคุณให้กับสำนักงานสาธารณสุขและสิ่งแวดล้อม เทศบาลนครสุราษฎร์ธานี และกลุ่มงานคุ้มครองผู้บริโภคและเภสัชสาธารณสุข สำนักงานสาธารณสุขจังหวัดฯ ทางสมาคมผู้บริโภคสุราษฎร์ธานีขอมอบประกาศเกียรติคุณเป็นการ

๘/ขอบคุณ...

ขอขอบคุณกลุ่มงานคุ้มครองผู้บริโภคและเภสัชสาธารณสุข สำนักงานสาธารณสุขจังหวัดสุราษฎร์ธานี

### ๓. ประธานมอบเกียรติบัตรองค์กรคุณธรรม ประจำปี ๒๕๖๓

หัวหน้ากลุ่มงานบริหารทรัพยากรบุคคล

ด้วยศูนย์คุณธรรม (องค์กรมหาชน) ร่วมกับจังหวัดสุราษฎร์ธานี และองค์กรเครือข่ายทางสังคม ๘ เครือข่ายได้จัดงานสมัชชาคุณธรรมจังหวัดสุราษฎร์ธานี เพื่อเป็นการยกย่องเชิดชูเกียรติองค์กรที่ให้ความสำคัญ และร่วมขับเคลื่อนจังหวัดคุณธรรมของจังหวัดสุราษฎร์ธานี และสร้างขวัญกำลังใจ ประธานมอบเกียรติบัตร องค์กรคุณธรรมประจำปี ๒๕๖๓ ให้กับโรงพยาบาลพนม อำเภอพนม จังหวัดสุราษฎร์ธานี

ประธาน

ขอแสดงความยินดีกับหน่วยงานที่ได้รับโล่เกียรติคุณ โครงการชวนคุยทั้งอำเภอเพื่อเธอคนเดียว เป็น เรื่องของการใช้ประโยชน์จากข้อมูลหลากหลายซึ่งเป็นเรื่องที่ควรตระหนักและเป็นประโยชน์มาก ขอแสดงความยินดี สำหรับการรับใบประกาศเกียรติคุณจากเครือข่ายองค์กรผู้บริโภคภาคใต้ที่มอบให้กับกลุ่มงานคุ้มครองผู้บริโภค และเภสัชสาธารณสุขที่เป็นเครือข่ายในการคุ้มครองผู้บริโภค และขอแสดงความยินดีกับโรงพยาบาลพนม รางวัลองค์กรคุณธรรม คาดหวังทุกหน่วยงานเป็นองค์กรคุณธรรม

ระเบียบวาระที่ ๑

#### ๑.๑ เรื่องที่ประธานแจ้งให้ที่ประชุมทราบ

ประธาน

๑. นโยบายปลัดกระทรวงสาธารณสุขคนใหม่ นายแพทย์เกียรติภูมิ วงษ์รจิต มาจากอธิบดีกรม สุขภาพจิต มีนโยบายหลัก ๙ ข้อ เน้นหนักโครงการพระราชดำริฯ เหมือนปี ๖๓ นโยบายหลัก ๙ ข้อ ได้แก่

๑. ระบบสุขภาพปฐมภูมิเข้มแข็ง ยกระดับระบบสุขภาพปฐมภูมิและ อสม.และให้คนไทยทุก ครอบครัวมีหมอประจำตัว ๓ คน คือ อาสาสมัครสาธารณสุข (อสม.) เจ้าหน้าที่สาธารณสุข และหมอประจำ ครอบครัว (แพทย์)

๒. เศรษฐกิจสุขภาพ เพิ่มมูลค่านวัตกรรมผลิตภัณฑ์/บริการทางสุขภาพ มุ่งสู่การเป็นศูนย์กลาง สุขภาพนานาชาติ (Medical & Wellness Hub)

๓. สมุนไพร กัญชา กัญชง ผลักดันสมุนไพร กัญชา กัญชง เพื่อสุขภาพ สำหรับจังหวัดสุราษฎร์ ธานี ในปี ๒๕๖๔ จะเน้นเรื่องกัญชาเป็นพิเศษ ซึ่งลงนาม MOU ระหว่าง รพ.ท่าฉาง กับวิสาหกิจชุมชน อำเภอ หลังสวน จังหวัดชุมพร โดยจะผลิตกัญชาส่งโรงพยาบาล เพื่อผลิตยาสมุนไพรที่มีส่วนประกอบกัญชา และ ขณะนี้ รพ.สต.หลายแห่งมีความพร้อมสามารถให้บริการเรื่องการแพทย์แผนไทยที่มียากัญชาได้ซึ่งมีประโยชน์ มาก ส่วนการบันทึกข้อมูลผ่านโปรแกรมกำลังปรับปรุงแก้ไขคาดว่าไม่นานจะเริ่มดำเนินการได้

๔. สุขภาพวิถีใหม่ ปรับเปลี่ยนพฤติกรรมสุขภาพ New Normal โดยเฉพาะอาหาร ออกกำลังกาย

๕. COVID-19 เพิ่มศักยภาพความมั่นคงทางสุขภาพในการจัดการกับโรคอุบัติใหม่ ซึ่งสามารถ ควบคุมโรคได้ดี สำหรับการคาดการณ์การระบาดรอบ ๒ กำลังเฝ้าระวังกลุ่มเสี่ยงแนวชายแดนอย่างเข้มข้น

๖. หน่วยบริการก้าวหน้า New Normal Medical care และ Innovative Health Service การร่วมจัดระบบบริการร่วมกัน ในสถานการณ์ COVID-19

๗. การดูแลสุขภาพแบบองค์รวม ดูแลสุขภาพกลุ่มวัยอย่างเป็นระบบ มุ่งเน้นกลุ่มเด็กปฐมวัยและผู้สูงอายุ พัฒนาระบบการดูแลสุขภาพจิตเชิงรุก

๘. ธรรมาภิบาล และความโปร่งใส บริหารด้วยหลักธรรมาภิบาล โปร่งใส เป็นธรรม ตรวจสอบได้

๙. องค์กรแห่งความสุข พัฒนาสู่องค์กรแห่งความสุขที่มีคุณภาพ งานได้ผล คนเป็นสุข ปลอดภัย

๕/สร้างผู้นำ...

สร้างผู้นำรุ่นใหม่ (Happy & High-Performance Organization ) สำหรับการดำเนินงานปี ๖๔ จะมีการประชุมมอบนโยบาย ขณะนี้รอความชัดเจนของกระทรวงสาธารณสุข มติที่ประชุม รับทราบ

## ๑.๒ เรื่องแจ้งให้ทราบภายในจังหวัด

### ประธาน

ได้มอบหมายให้นักวิชาการสาธารณสุขเชี่ยวชาญ (ด้านบริหารสาธารณสุข) เข้าร่วมประชุมแทน สรุปการประชุมหัวหน้าส่วนราชการประจำจังหวัดสุราษฎร์ธานี ประจำเดือนกันยายน ๒๕๖๓ เมื่อวันที่ ๒๙ กันยายน ๒๕๖๓ ณ ห้องประชุมเมืองคนดี ชั้น ๕ ศาลากลางจังหวัดสุราษฎร์ธานี ดังนี้

๑. การมอบประกาศเกียรติคุณและของที่ระลึกให้แก่บุคลากรกรมการปกครองที่เกษียณอายุราชการ ได้แก่ นายสมิท ศรีวิหค รองผู้ว่าราชการจังหวัดฯ นางแจ่มจิตรี พูลสวัสดิ์ รองผู้ว่าราชการจังหวัดฯ นายจรูญเกิด ปลัดจังหวัดฯ นายบรรเจ็ด สาริพัฒน์ นายอำเภอเมืองฯ นายเจริญ เปี้ยวจิตร นายอำเภอดอนสัก นายวรวิทย์ ดำนวิริยะกุล นายอำเภอพนม นายสุรัช สงคสุภา จำจังหวัดฯ นายเกรียงศักดิ์ วุฒิพงษ์ ปลัดอำเภอฯ ที่ทำการปกครองอำเภอกาญจนดิษฐ์ นายชวลิต พลไทย หัวหน้ากลุ่มงานอำนวยความสะดวก ที่ทำการปกครองจังหวัดฯ นายธรรมนุญ สุขเจริญ ปลัดอำเภอฯ ที่ทำการปกครองอำเภอเกาะสมุย นายพูนเกียรติ ธรฤทธิ์ ปลัดอำเภอฯ ที่ทำการปกครองอำเภอคีรีรัฐนิคม นางสาวสุทธรธรณ แทนนาค นักวิชาการเงินและบัญชีชำนาญการ ที่ทำการปกครองจังหวัดฯ นางกมลรัตน์ ธีรอรธร เสมียนตราอำเภอเมืองฯ และนายสมทบ หิรัญเรือง พนักงานสถานที่ ที่ทำการปกครองอำเภอกาญจนดิษฐ์

๒. การมอบรางวัลผลงานเด่นต่างๆ ของแต่ละหน่วยงาน จำนวน ๑๐ รายการ

๓. การเบิกจ่ายเงินงบประมาณรายจ่าย ประจำปี พ.ศ. ๒๕๖๓ จังหวัดสุราษฎร์ธานี ลำดับที่ ๕๓ ของประเทศ

๔. งานประเพณีซึกพระ-ทอดผ้าป่า และแข่งเรือยาวฯ ปี ๖๓ ระหว่างวันที่ ๒๙ กันยายน - ๗ ตุลาคม ๒๕๖๓

๕. การแข่งขันจักรยานทางไกลนานาชาติจังหวัดสุราษฎร์ธานี The Princess Maha Chakri Sirindhorn's Cup Tour of Thailand 2020 เอลิมพระเกียรติสมเด็จพระกนิษฐาธิราชเจ้า

กรมสมเด็จพระเทพรัตนราชสุดาฯ สยามบรมราชกุมารี ระหว่างวันที่ ๙-๑๑ ตุลาคม ๒๕๖๓ จากจังหวัดระนอง - จังหวัดสุราษฎร์ธานี และระหว่างวันที่ ๑๔-๑๖ ตุลาคม ๒๕๖๓ เส้นทางในจังหวัดสุราษฎร์ธานี

๖. แผนพัฒนาจังหวัด ปี ๒๕๖๕ คงประเด็นการพัฒนา ๕ ประเด็น (เกษตร อุตสาหกรรม โลจิสติกส์ คุณภาพชีวิต ทรัพยากรธรรมชาติและสภาพแวดล้อม)

๗. จังหวัดสุราษฎร์ธานีเสนอตัวเป็นเจ้าภาพการแข่งขันกีฬาเยาวชนแห่งชาติ ครั้งที่ ๔๐ ระดับชาติ ปี ๒๕๖๗ และการจัดการแข่งขันกีฬาอาวุโสแห่งชาติ ครั้งที่ ๗ ระดับชาติ ปี ๒๕๖๗

๘. ผู้ว่าราชการจังหวัดฯ ให้ทุกตำบลดำเนินงานโครงการ ๑ ตำบล ๑ ถนนกินได้ ปลอดภัย ไร้สารพิษ ใช้พื้นที่ ต.ควนศรี อ.บ้านนาสาร และ ต.ช้างซ้าย อ.กาญจนดิษฐ์ เป็นหมู่บ้านต้นแบบ

๙. รายงานผลการประกวดการดำเนินงาน TO BE NUMBER ONE ในงานครบรอบ ๑๘ ปี มหกรรมรวมพลสมาชิก TO BE NUMBER ONE ปี ๒๕๖๓ จ.สุราษฎร์ธานี สามารถบรรลุเป้าหมาย ผ่านเกณฑ์ ๔ ชมรม คือ จังหวัด TO BE NUMBER ONE สุราษฎร์ธานี รางวัลรักษามาตรฐานพร้อมเป็นต้นแบบระดับเพชร ปีที่ ๑ ชมรม TO BE NUMBER ONE โรงเรียนสุราษฎร์พิทยา รางวัลรักษามาตรฐานพร้อมเป็นต้นแบบระดับเพชรปีที่ ๓ ชมรม TO BE NUMBER ONE บริษัทซีพีออลส์ จำกัด(มหาชน) ศูนย์กระจายสินค้าสุราษฎร์ธานี รางวัลรักษามาตรฐานพร้อมเป็นต้นแบบระดับเพชร ปีที่ ๔ ชมรม TO BE NUMBER ONE มหาวิทยาลัยราชภัฏ

๖/สุราษฎร์ธานี...

สุราษฎร์ธานี รางวัลรักษามาตรฐานพร้อมเป็นต้นแบบระดับทอง ปีที่๓ และชมรม TO BE NUMBER ONE ศูนย์ฝึกอบรมเด็กและเยาวชนเขต๘ รางวัลชมเชยต้นแบบระดับเงิน รวมทั้งหมด ๕ รางวัล

๑๐. ศาลากลางจังหวัดสุราษฎร์ธานี กำหนดมาตรการรักษาความปลอดภัยภายในศูนย์ราชการจังหวัดสุราษฎร์ธานี โดยรกราชการต้องติดสติ๊กเกอร์ และคนขับรถต้องมีบัตรที่ออกโดยป้องกันจังหวัดและบุคคลทั่วไปต้องสแกนบัตรประชาชน เริ่มวันที่ ๑ ตุลาคม ๒๕๖๓

๑๑. หน่วยบำบัดทุกข์ บำรุงสุขฯ (จังหวัดเคลื่อนที่) เดือนตุลาคม ๒๕๖๓ ณ บ้านทุ่งเขียด อำเภอพุนพิน (ยังไม่กำหนดวัน)

๑๒. กิจกรรมจิตอาสา เดือนตุลาคม ๒๕๖๓ กำหนดจัดกิจกรรมในวันที่ ๒๓ ตุลาคม ๒๕๖๓

๑๓. ผลการตรวจคุณภาพน้ำทะเล บริเวณเรือเฟอร์รี่ชนขยะอับปาง พื้นที่บางจุดยังไม่ผ่านเกณฑ์ฯ  
มติที่ประชุม รับทราบ

ระเบียบวาระที่ ๒ รับรองรายงานการประชุมครั้งที่แล้ว (ครั้งที่ ๕/๒๕๖๓) เมื่อวันจันทร์ที่ ๓๑ สิงหาคม ๒๕๖๓ ณ ห้องทิวลิป ๑ โรงแรมนิภาการ์เด้น อำเภอเมืองฯ จังหวัดสุราษฎร์ธานี  
ประธาน

หากรายงานมีส่วนใดที่ต้องแก้ไข ไม่ถูกต้อง ไม่ตรงกับที่ประชุม สามารถแจ้งแก้ไขเพิ่มเติมได้  
มติที่ประชุม รับรองรายงานการประชุมครั้งที่แล้ว

ระเบียบวาระที่ ๓ ติดตามจากการประชุมครั้งที่แล้ว

- ผลการดำเนินการเบิกจ่ายงบลงทุน (งบค่าเสื่อม) ปีงบประมาณ ๒๕๖๓

หัวหน้ากลุ่มงานพัฒนายุทธศาสตร์สาธารณสุข

- การบริหารเงินค่าบริการทางการแพทย์ที่เบิกจ่ายลักษณะงบลงทุน (งบค่าเสื่อม) ปีงบประมาณ ๒๕๖๒ ยังไม่แล้วเสร็จ ๒ รายการ ได้แก่ ๑) รายการปรับปรุงห้องจ่ายยา รพ.ท่าชนะ ซึ่งได้ขอขยายเวลาและเก็บรักษาเงิน สิ้นสุดสัญญาวันที่ ๑๗ ธ.ค.๖๓ และ ๒) รายการเครื่องตรวจตาส่วนหน้าของ รพ.สุราษฎร์ธานี ได้ขอขยายเวลาและเก็บรักษาเงิน

- การบริหารเงินค่าบริการทางการแพทย์ที่เบิกจ่ายลักษณะงบลงทุน (งบค่าเสื่อม) ปีงบประมาณ ๒๕๖๓ ข้อมูล ณ วันที่ ๒๘ กันยายน ๒๕๖๓ ยังมีโรงพยาบาลที่ดำเนินการล่าช้า ได้แก่ รพ.กาญจนดิษฐ์ ทำฉางบ้านนาสาร พระแสง บ้านตาขุน รพ.เวียงสระ ศิริรัฐนิคม

วงเงินระดับหน่วยบริการ (๗๐%) จำนวน ๑๔๔ รายการ มีรายการที่ล่าช้า ได้แก่

๑. รพ.กาญจนดิษฐ์ รายการครุภัณฑ์ ได้แก่ รถบรรทุกของ รพ.สต.ท่าทองใหม่ ซึ่งอยู่ขั้นตอนที่ ๒ อยู่ระหว่างกำหนด Spec เหมือนเดิม ฝ่ายทางผู้บริหารติดตามเร่งรัด ส่วนรายการก่อสร้างปรับปรุงห้องล้างเครื่องมือการผ่าตัด และรายการปรับปรุงห้องเก็บเครื่องมือและช่องทางส่งเครื่องมืองานผ่าตัด ขอเปลี่ยนแปลงรายการทั้ง ๒ รายการ ขอเปลี่ยนเป็นรายการครุภัณฑ์ เมื่อวันที่ ๘ ก.ย.๖๓ รอเข้าคณะอนุกรรมการพิจารณา

๒. รพ.บ้านนาสาร ได้แก่ รายการปรับปรุงต่อเติมอาคารบริการทางทันตกรรม ยังอยู่ขั้นตอนที่ ๓ อยู่ระหว่างจัดทำแผนจัดซื้อจัดจ้าง

๓. รพ.พระแสง ได้แก่ รายการปรับปรุงพื้นที่ให้บริการของ รพ.สต.บางกำยาน และครุภัณฑ์ ๒๐ รายการ ยังอยู่ขั้นตอนที่ ๕ ฝ่ายทางผู้บริหารติดตามเร่งรัด

๔. รพ.สุราษฎร์ธานี ครุภัณฑ์ ๑๗ รายการ อยู่ขั้นตอนที่ ๕ รายงานจัดซื้อจัดจ้างและเผยแพร่ประกาศร่างฟังคำวิจารณ์ ระหว่างวันที่ ๒๔-๒๕ ก.ย.๖๓

๕. รพ.บ้านตาขุน ได้แก่ รายการปรับปรุงคลังยา ซึ่งได้ทำรายงานขอซื้อขอจ้างแล้ว เนื่องจากมีการแก้ไข BOQ ยังอยู่ขั้นตอนที่ ๖

งบประมาณจังหวัด (๒๐ %) จำนวน ๒๓ รายการ มีรายการที่ล่าช้า ได้แก่

๑. รพ.ศิริรัฐนิคม ได้แก่ รายการหม้อแปลงไฟฟ้า อยู่ระหว่างประกาศประกวดราคา โดยกำหนด สิ้นสุดเสนอราคาวันที่ ๓๐ ก.ย.๖๓ ยังอยู่ขั้นตอนที่ ๘ ฝ่ายผู้บริหารช่วยเร่งรัดติดตาม

๒. รพ.กาญจนดิษฐ์ ได้แก่ รายการปรับปรุงห้องและระบบปรับอากาศห้องผ่าตัด ๓ อยู่ขั้นตอนที่ ๑๑

๓. รพ.วิภาวดี ได้แก่ รายการเครื่องนั่งฆ่าเชื้อ ยังอยู่ขั้นตอนที่ ๑๒ เหมือนเดิม เนื่องจากมีผู้ยื่นอุทธรณ์ ๑ ราย อยู่ระหว่างส่งเรื่องให้กรมบัญชีกลาง

วงเงินระดับเขต (๑๐ %) จำนวน ๖ รายการ มีรายการล่าช้าได้แก่ รพ.ท่าโรงช้าง ได้แก่ รายการ ก่อสร้าง อาคาร รพ.สต.น้ำรอบ อยู่ขั้นตอนที่ ๑๓ ได้ลงนามสัญญาแล้ว

ผู้อำนวยการโรงพยาบาลบ้านนาสาร

บางครั้งสื่อสารไม่เข้าใจ ในการกำหนด Spec ควรกำหนดให้บริษัท ห้างร้านสามารถยื่นเสนอราคาได้  
ประธาน

สำหรับครุภัณฑ์ก่อนส่งแผนขอให้ผู้บริหารตรวจสอบ กำหนด Spec ให้บริษัท ห้างร้านสามารถส่งเสนอ  
เข้ามาได้ หาก Spec สูงเกินไปอาจทำให้เกิดปัญหาล่าช้า

ส่วนสิ่งก่อสร้างติดปัญหาเรื่องแบบแปลน คณะกรรมการฯ สำนักงานสาธารณสุขจังหวัดฯ ตรวจสอบ  
ความเป็นไปได้ ความถูกต้อง เพราะหากไม่ได้ตรวจสอบให้เรียบร้อย อาจมีปัญหามาแก้ไขแบบแปลน ทำให้  
ล่าช้า

กรณีก่อสร้างทดแทน รพ.สต. มี ๒ กรณี คือ ก่อสร้างใหม่ กับรื้อของเดิม ที่ผ่านมาการก่อสร้างที่เดิมจะต้อง  
รื้อของเก่าจะต้องเตรียมพร้อมให้ดี หากจะต้องรื้อของเดิมจะต้องมีการเตรียมการ หากคาดว่าจะได้งบประมาณ  
ต้องเตรียมการหาสถานที่เป็นสำนักงานชั่วคราว ขอให้บริหารจัดการให้ดี

ในส่วนได้รับงบประมาณแต่ยังดำเนินไม่แล้วเสร็จ เขตสุขภาพและจังหวัดมีข้อมูลไว้ ขณะนี้ผลการ  
ดำเนินงานของสำนักงานเขตสุขภาพที่ ๑๑ ยังดำเนินการไม่แล้วเสร็จมากที่สุดของประเทศ ฝ่ายเร่งรัดติดตาม  
ด้วย

สำหรับการเปลี่ยนแปลงรายการ ยึดถือนโยบายไม่ให้เปลี่ยน การเปลี่ยนแปลงรายการจะต้องมีเหตุผล  
เช่น ได้รับเงินบริจาค หรือได้รับงบอื่นจัดซื้อแล้ว เพราะหากเปลี่ยนแปลงรายการ การดำเนินงานจะเข้าไปเรื่อยๆ  
มติดีประชุม รับทราบ

ระเบียบวาระที่ ๔ เรื่องนำเสนอจากผู้บริหารสำนักงานสาธารณสุขจังหวัดฯ/ศูนย์วิชาการต่างๆ/  
โรงพยาบาลศูนย์/โรงพยาบาลทั่วไป/โรงพยาบาลชุมชน/สำนักงานสาธารณสุขอำเภอ

๔.๑ ผู้บริหารสำนักงานสาธารณสุขจังหวัด

- ไม่มี

มติดีประชุม รับทราบ

๔.๒ ศูนย์วิชาการต่างๆ

ตัวแทนโรงพยาบาลมะเร็ิงสุราษฎร์ธานี

การตรวจคัดกรองมะเร็งปากมดลูกแนวทางใหม่ ทาง สปสช.ได้เปลี่ยนแปลงวิธีการปฏิบัติ ซึ่งจะ  
ปฏิบัตินำร่องในเขตสุขภาพที่ ๑๑ และในจังหวัดสุราษฎร์ธานีก่อน โดยต้องใช้งบประมาณในการจัดซื้อจัดจ้าง  
อุปกรณ์ในการตรวจ ในปี ๒๕๖๓ มีปัญหาในการจัดซื้อจัดจ้างมาก มีการอุทธรณ์ของบริษัททำให้ล่าช้าไม่  
สามารถดำเนินการได้ในปี ๒๕๖๓ สำหรับปี ๒๕๖๔ จะสามารถดำเนินการได้โดยมีเป้าหมายในจังหวัดสุราษฎร์  
ธานี ประมาณ ๓๘,๐๐๖ ราย จัดสรรอุปกรณ์ในเครือข่ายราย CUP ประมาณกลางเดือน ต.ค.๖๓ จะจัดประชุม  
ชี้แจงรายละเอียดอีกครั้ง ส่วนรอบที่ ๒ เป้าหมายประมาณ ๑๒,๐๐๐ ราย จัดสรรอุปกรณ์ ประมาณกลางเดือน



ม.ค.๖๔

การเก็บสิ่งส่งตรวจ สปสข.จัดสรรเงินให้หน่วยบริการที่ทำการป้าย รายละเอียด ๕๐ บาท จากที่ได้ผลการดำเนินงานที่โรงพยาบาลส่งตรวจและบันทึกข้อมูลใน ๔๓ แฟ้มส่งให้ สปสข.ตั้งข้อมูล

การทำ HPV ในกลุ่มประชากรเป้าหมายอายุ ๓๐-๖๐ ปี ซึ่งมีเป้าหมายในแต่ละอำเภอ หากดำเนินการตรวจ Pap smear ไปแล้วในปีแรกแล้ว ปีที่ ๒ ตรวจซ้ำไม่ได้ ถ้าซ้ำทาง สปสข. จะไม่จัดสรรเงินให้

การดำเนินการทางโรงพยาบาลจะซื้ออุปกรณ์ จัดสรรให้โรงพยาบาลชุมชน และประสาน รพ.สต. เพื่อดำเนินการในพื้นที่

การส่งมาตรวจที่ รพ.มะเร็งสุราษฎร์ธานี มีค่าใช้จ่ายในการส่ง จะประสานการเรียกเก็บตามใบเสร็จ และรับเงินจากโรงพยาบาลฯ โดยนำอุปกรณ์ไปส่งกลับมาให้ รพ.มะเร็งสุราษฎร์ธานี เอาใบเสร็จค่าขนส่งไปเรียกเก็บ

**ผู้อำนวยการโรงพยาบาลบ้านนาสาร**

ฝากให้ทำแนวทางการดำเนินงานฯ ให้ชัดเจน

**ตัวแทนโรงพยาบาลสวนสราญรมย์**

ชื่นชมอำเภอคีรีรัฐนิคม ที่ได้รับรางวัลเลิศรัฐจาก กพร. เมื่อวันที่ ๑๖ ก.ย.๖๓ ได้รับ ๒ รางวัล คือ รางวัลเลิศรัฐสาขาการบริหารราชการแบบมีส่วนร่วม ประเภทสัมฤทธิ์ผลประชาชนมีส่วนร่วม และรางวัลประเภทผู้นำหุ้นส่วนความร่วมมือ บ้านทำเนียบร่วมใจปฏิบัติการฉุกเฉินฉับไว ปลอดภัย ลดรุนแรง สร้างความแข็งแกร่งชุมชน

สำหรับการดำเนินงานที่ผ่านมา ปี ๖๓ การคัดกรองซิมีเศร้าการเข้าถึงบริการของจังหวัดสุราษฎร์ธานี เกิน ๑๐๐ % ส่วนหนึ่งเป็นข้อมูลสะสมตั้งแต่ปี ๕๘ เพิ่มขึ้นอย่างต่อเนื่อง

การคัดกรองในผู้สูงอายุ 2Q คัดกรองได้ ๘๘ % จาก 2Q ไป 9Q คัดกรองได้ ๓๐ % ซึ่งยังคงค่อนข้างน้อย ฝากขับเคลื่อนในเชิงระบบ

ปี ๖๓ ข้อมูลการสอบสวนโรคส่วนหนึ่งมีปัจจัยร่วม เนื่องจากภาวะเศรษฐกิจเป็นปัจจัยกระตุ้นหลัก และส่วนที่มีปัญหาจิตเวชเดิม เช่น ซิมีเศร้า โรคทางจิตเวช

การแก้ไขโดยเพิ่มการรับรู้สัญญาณเตือนโดยบุคคลในครอบครัว การขับเคลื่อนการสื่อสาร สื่อออนไลน์ ขับเคลื่อนถึงระดับ รพ.สต.

กลุ่มเสี่ยงทางจิต มีประวัติทำร้ายตัวเองมาก่อน ๘๐ % จะมีการติดตามอย่างใกล้ชิด หลังจากผู้ป่วยออกจากโรงพยาบาล ในช่วง ๒ สัปดาห์จะติดตามอย่างต่อเนื่องครบ ๑ ปี จากการเฝ้าระวังในช่วง ๑ ปี จะมีอัตราการกลับไปทำร้ายตัวเองซ้ำค่อนข้างสูง ๑๐ %

**ประธาน**

แสดงถึงมีคนที่ยพยายามฆ่าตัวตายมาก ส่วนใหญ่มาจากที่เคยทำซ้ำ เคยฆ่าตัวตายไม่สำเร็จ ๑๐ % แล้วมาสำเร็จทีหลังจะต้องนำมาวิเคราะห์ต่อ การเฝ้าระวังต้องเฝ้าระวังในกลุ่มเสี่ยงสูง บางส่วนที่เกิดขึ้นจากเหตุการณ์ที่เสียใจอย่างทันทีทันใด จะเฝ้าระวังยาก ในส่วนนี้ต้องเฝ้าระวังให้ดี ซึ่งจำนวนการฆ่าตัวตาย ๗๐ รายต่อปี ส่วนไข้เลือดออกเสียชีวิต ๑-๒ รายต่อปี และบางปีไม่มีผู้เสียชีวิต จะเห็นว่าการฆ่าตัวตายถือว่าเป็นปัญหาใหญ่ที่ต้องวางแผนเฝ้าระวังให้ดี วิเคราะห์เชิงลึกและเฝ้าระวังให้ตรงกับกลุ่มเสี่ยง  
มติที่ประชุม รับทราบ

**๔.๓ โรงพยาบาลศูนย์/โรงพยาบาลทั่วไป/โรงพยาบาลชุมชน**

**ตัวแทนผู้อำนวยการโรงพยาบาลสุราษฎร์ธานี**

ปัจจุบันโรงพยาบาลองค์การบริหารส่วนจังหวัด จัดให้มีแพทย์มาตรวจเพื่อลดการเข้าตรวจที่

๘/โรงพยาบาล...

โรงพยาบาลสุราษฎร์ธานี และหากมีกรณีที่ต้องส่งต่อ จะนัดแพทย์ที่ รพ.สุราษฎร์ธานี เพื่อการส่งต่อ และหากโรงพยาบาลอื่นๆ ที่มีแพทย์เฉพาะทางสาขา แต่จำเป็นต้องตรวจรักษาต่อที่ รพ.สุราษฎร์ธานี จะจัดระบบให้โดยนัดหมายก่อนล่วงหน้า

#### ผู้อำนวยการโรงพยาบาลบ้านนาสาร

สำหรับทางจิตเวชยังมีปัญหาการรักษาผู้ป่วยจิตเวช หากทาง รพ.สุราษฎร์ธานี กับ รพ.สวนสราญรมย์ หารือร่วมกันเพื่อให้การส่งตัวผู้ป่วยเพื่อการรักษาง่ายขึ้น โดยเฉพาะผู้ป่วยจิตเวชฉุกเฉิน

สำหรับงบลงทุนปี ๖๔ หากเป็นครุภัณฑ์ โรงพยาบาลชุมชนดำเนินการเอง ส่วนสิ่งก่อสร้างใหม่ สำนักงานสาธารณสุขจังหวัดฯ ดำเนินการ และก่อสร้างที่เป็นลักษณะปรับปรุงจะเป็นเจ้าของพื้นที่ดำเนินการ

การนิเทศงานทางกลุ่มผู้อำนวยการโรงพยาบาลและสาธารณสุขอำเภอ เสนอรูปแบบการนิเทศของจังหวัด เพื่อต้องการพัฒนา รพ. Node เพื่อให้ได้ชุดคุยในระบบส่งต่อภายใน Node จัดกลุ่มการนิเทศเดิม แบ่งเป็นโซนตะวันออก โซนตะวันตก โซนเหนือ โซนใต้ รพ. Node ใส่ในแต่ละโซน โดยโซนตะวันออก ได้แก่ รพ.กาญจนาดิษฐ์ โซนตะวันตก ได้แก่ รพ.ท่าโรงช้าง โซนเหนือ ได้แก่ รพ.ไชยา โซนใต้ ได้แก่ รพ.เวียงสระ เป็นข้อเสนอการนิเทศ ปี ๖๔ ส่วนเขตเมืองฯ ควรมีการนิเทศร่วมกับโรงพยาบาลศูนย์เพื่อคุยระบบส่งต่อร่วมกัน

ข้อเสนอการสร้างความเข้มแข็งของพยาบาลที่ปฏิบัติงานใน รพ.สต. เพื่อพัฒนา รพ.สต. ติดดาว สร้างความเข้มแข็ง ได้ทำงานร่วมกัน ซึ่งโรงพยาบาลมีหน้าที่ช่วยสนับสนุน

ขอความร่วมมือสำรวจอุปกรณ์ AED และหุ่น CPR ซึ่งฝากทาง รพ.ช. ผู้รับผิดชอบในแต่ละอำเภอ ในการจัดหาอุปกรณ์ AED ให้เพียงพอในแต่ละอำเภอ เน้นให้ความสำคัญแหล่งท่องเที่ยวหรือตั้งประจำที่ รพ.สต. ควรมี สำหรับกรณีคนไข้ที่จำเป็น ฝากสำรวจในแต่ละอำเภอรอบรวม เพื่อนำมาทำแผนและจัดทำให้เพียงพอช่วยในด้านความปลอดภัยภายในชุมชน ฝากให้โรงพยาบาลชุมชนและสาธารณสุขอำเภอ สำรวจและอาจเสนอของบประมาณจาก อบจ.หรืองบประมาณภาครัฐ

#### ผู้อำนวยการโรงพยาบาลพนม

๑. งานสุขภาพจิต จิตเวช และยาเสพติด มีความซับซ้อนกับหลายหน่วยงาน จำเป็นต้องบูรณาการในเชิงนโยบายและวางแผนแนวปฏิบัติที่ชัดเจน ในแต่ละกลุ่มวัยจะมีสุขภาพจิตเข้าสู่อดแทรก ซึ่งปัญหาสุขภาพจิตเป็นปัญหาที่เร่งด่วนจะต้องแก้ไขในเชิงนโยบายอย่างชัดเจน โดยเฉพาะจิตเวชฉุกเฉิน และกรณีส่งต่อผู้ป่วยไป รพ.สวนสราญรมย์ Admit รักษาตัวอยู่ รพ.สวนสราญรมย์ ๓ วัน ปล่อยกลับบ้าน เมื่อตำรวจหรือหน่วยบริการสาธารณสุขอื่นพบเจอผู้ป่วย จะจัดส่งต่อเพื่อรักษาต่อที่ รพ.สวนสราญรมย์ ทำวนเวียนเช่นนี้เรื่อยมา

๒. กรณีการพัฒนาศักยภาพของพยาบาลใน รพ.สต. ให้สามารถดูแลผู้ป่วยกรณีฉุกเฉินพื้นฐาน เพิ่มความรู้ให้สามารถปฏิบัติงานได้มากขึ้น โดยสามารถเชิญพยาบาลใน รพ.สต. มาปฏิบัติงานหมุนเวียนใน ER เดือนละครึ่งตามความเหมาะสม

๓. กรอบการเบิกค่าใช้จ่ายในการฝึกอบรม ระเบียบปฏิบัติไม่ชัดเจน หากไปประชุมอบรมระยะเวลาตั้งแต่ ๔ เดือนขึ้นไป และการเบิกค่าเบี้ยเลี้ยง สัปดาห์ตามระเบียบที่กำหนด หากเบิกมากเกินอาจกระทบต่อสถานะทางการเงินของหน่วยบริการ

๔. รูปแบบการจัดซื้อจัดจ้างการตรวจทางห้องปฏิบัติการตามแนวทางใหม่ ให้มีความชัดเจนตรงกัน ขอให้ทางจังหวัดช่วยดำเนินการเพราะอาจเกินขีดความสามารถของหน่วยบริการ โดยการกำหนด Spec ภาพรวม ให้มีความชัดเจนตรงกัน ลดโอกาสการเกิดปัญหาในการดำเนินการ ลดความเสี่ยงการผิดระเบียบปฏิบัติ

ตัวแทนผู้อำนวยการโรงพยาบาลสุราษฎร์ธานี

อาคารใหม่ของ รพ.สุราษฎร์ธานี กำลังก่อสร้าง ซึ่งผู้ป่วยจิตเวชหาก รพ.สุราษฎร์ธานี รักษาไม่ได้คง

ต้องส่งไป รพ.สวนสราญรมย์ เมื่อปรับระบบอาจมีคณะกรรมการขับเคลื่อนระดับจังหวัดฯ หรือร่วมกันเพื่อหาแนวทางปฏิบัติเพราะมีข้อจำกัดเรื่องทรัพยากร สถานที่ บุคลากร รพ.สุราษฎร์ธานี และ รพ.สวนสราญรมย์ มีทั้งส่วนดีส่วนขาด

#### ตัวแทนผู้อำนวยการโรงพยาบาลสวนสราญรมย์

ระบบการส่งต่อของ รพช.คงต้องอาศัยคณะกรรมการขับเคลื่อนระดับจังหวัดฯ วางแผนร่วมกัน หัวหน้ากลุ่มงานประกันสุขภาพ

สำหรับจังหวัดสุราษฎร์ธานี ไม่เหมือนจังหวัดอื่นที่ ทาง สปสช.กำหนดให้ รพ.สวนสราญรมย์เป็นโรงพยาบาลในจังหวัด ส่วน ๖ จังหวัดในเขตสุขภาพที่ ๑๑ เป็นตติยภูมิกองจังหวัด หลักการจ่ายเงินจะไม่เหมือนกัน ต้องแบ่งจากโรงพยาบาลชุมชนมาร่วมจ่าย อย่างโรงพยาบาลในเขตจังหวัดนครศรีธรรมราช จะให้ทาง รพ.มหาราชนครศรีธรรมราช ส่งต่อมา รพ.สวนสราญรมย์

แต่ส่วนของจังหวัดสุราษฎร์ธานีส่งตรงได้ ข้อดี ๒ ส่วนคือ ผู้ป่วยได้รับบริการเร็ว และลดภาระทั้ง ๒ โรงพยาบาลทั้ง รพ.สวนสราญรมย์ และโรงพยาบาลชุมชน ซึ่งต้องแก้ไขโดยอาศัย Service plan สาขาจิตเวช คุยให้ครอบคลุมทั้งระบบ ปกติเงื่อนไขของโรงพยาบาลชุมชน ก่อนส่งต่อผู้ป่วยจิตเวชจะต้องได้เจาะเลือดที่ รพ.สุราษฎร์ธานี ก่อนจะส่งต่อ รพ.สวนสราญรมย์ แต่รพ.ที่ส่งต่อ ไม่สามารถรอผลขั้นสุดได้ ทำให้ไม่ได้รับความสะดวกและต้องมาคุยทั้งระบบในสาขาจิตเวช

นอกจากเรื่องการส่งต่อในสาขาจิตเวช ยังมีส่วนของการตรวจพัฒนาการเด็ก ที่ต้องหารือร่วมกัน

#### ประธาน

อาจเชิญผู้บริหารทั้งของ รพ.สวนสราญรมย์ รพ.สุราษฎร์ธานี ร่วมหารือพิจารณาตัดสินใจร่วมกัน หากตึกใหม่ของ รพ.สุราษฎร์ธานี ก่อสร้างเสร็จ คาดว่าจะลดปัญหาการรักษาผู้ป่วยทางจิตเวชได้

#### ตัวแทนผู้อำนวยการโรงพยาบาลสุราษฎร์ธานี

สำหรับ รพ.ท่าศาลา เป็นโรงพยาบาลชุมชนมีอุปกรณ์ครบ สามารถบริหารจัดการดูแลผู้ป่วยจิตเวชได้ หากอาคาร รพ.สุราษฎร์ธานี ก่อสร้างเสร็จ จังหวัดสุราษฎร์ธานี จะสามารถดำเนินการได้เหมือน รพ.ท่าศาลา ด้านบุคลากรการแพทย์ สามารถสลับสับเปลี่ยนกันระหว่าง รพ.สวนสราญรมย์ รพ.สุราษฎร์ธานี โดยต้องอาศัยคณะกรรมการขับเคลื่อนระดับจังหวัดฯ หรือให้สามารถทำงานข้ามโรงพยาบาลกันได้ หรือการส่งต่อ หัวหน้ากลุ่มงานบริหารทั่วไป

ระเบียบการเบิกค่าใช้จ่ายในการฝึกอบรมอื่น ต้องไม่ขัดแย้งกับข้อกำหนดหรือหนังสือสั่งการที่มีอยู่ และเป็นประโยชน์กับทางราชการ

ระเบียบการเบิกค่าใช้จ่ายในการฝึกอบรม ให้เบิกได้ไม่เกิน ๑๒๐ วัน

สำหรับงบประมาณภาคที่โรงพยาบาลเสนอมา จะมีคณะกรรมการร่วมจังหวัดฯ ทั้ง รพศ. รพท. รพช. ส่วนการเช่าเครื่องตรวจวิเคราะห์อัตโนมัติพร้อมด้วยน้ำยา ให้โรงพยาบาลกำหนด Spec ซึ่งระเบียบการจัดซื้อจัดจ้าง เช่า แลกเปลี่ยน ต้องแต่งตั้งคณะกรรมการกำหนด Spec และเชิญหัวหน้างานเทคนิคการแพทย์หรือกรอกกว้างๆ ให้โรงพยาบาลนำไปประยุกต์ใช้กำหนด Spec ของแต่ละโรงพยาบาลเพื่อให้สามารถดำเนินการได้

#### ผู้อำนวยการโรงพยาบาลบ้านตาขุน

กรณี Lab ในการจัดซื้อในภาพรวม บริษัทจะไม่เลือกโรงพยาบาลที่ขาดทุน ฝากขอให้เลือก

โรงพยาบาลที่ขาดทุนไปด้วย

#### ประธาน

รายละเอียดการส่งต่อผู้ป่วยจิตเวชไป รพ.สวนสราญรมย์ ต้องมีคณะกรรมการเฉพาะกิจ หรือระบบส่งต่อ การจัดสรรเงิน หรือร่วมกัน

การเบิกค่าใช้จ่ายในการฝึกอบรม บางครั้งมีภาระค่าใช้จ่ายมาก ขึ้นอยู่กับข้อตกลง ความต้องการ พัฒนาบุคลากร เหตุผลความจำเป็น

การเข้าเครื่องตรวจวิเคราะห์ฝากส่วนที่เกี่ยวข้องดำเนินการ  
มติที่ประชุม รับทราบ

#### ๔.๔ สำนักงานสาธารณสุขอำเภอ

##### สาธารณสุขอำเภอเมืองสุราษฎร์ธานี

๑. การแต่งตั้งบุคคลในอัตรากำลังที่ว่าง มีผลในเรื่องการปฏิบัติงานในพื้นที่เพราะสาธารณสุขอำเภอ ต้องทำงานเชิงรุกให้บรรลุผล ๑๐๐ % โดยตำแหน่งสาธารณสุขอำเภอเกาะพะงันเป็นตำแหน่งที่มีความสำคัญมี การทำงานเชิงรุกและเป็นตำแหน่งของหัวหน้าส่วนราชการ

๒. สำหรับอำเภอเมืองฯ หลังจากสถานการณ์ COVID-19 อำเภอเมืองฯ ต้องช่วยทางจังหวัดฯ จัดให้มีการทำงานเชิงรุกโดยเฉพาะการคัดกรอง COVID-19 ซึ่งมีหลายภารกิจ หากหน่วยงานใดจำเป็นต้องให้ บุคลากรไปปฏิบัติงานหรือเป็นวิทยากร ขอให้มีส่วนประสานงานล่วงหน้า มีหนังสือราชการ เพื่อการสั่งการในการปฏิบัติงาน เพื่อให้เกิดความรวดเร็วและถือเป็นเรื่องสำคัญ บางครั้ง ประสานงานกระชั้นชิด การที่ต้องจัดสรรบุคลากรในการทำงาน ต้องให้เหมาะสมด้วย มิฉะนั้นงานจะเกิดความ เสียหาย

##### ประธาน

โดยหลักการในการประสานงาน การเชิญเป็นวิทยากร ควรประสานทางหัวหน้าส่วนราชการต้นสังกัด ก่อนและประสานโดยตรงโดยปฏิบัติทั้ง ๒ ทางจะทำงานได้ง่ายขึ้น

##### หัวหน้ากลุ่มงานบริหารทรัพยากรบุคคล

การคัดเลือกสาธารณสุขอำเภอในตำแหน่งที่ว่าง สามารถดำเนินการประมาณกลางเดือน ต.ค.๖๓ ตำแหน่งที่ว่างต้องรับย้ายก่อนโดยได้ดำเนินการแล้ว ด้วยคุณสมบัติผู้ที่จะย้ายต้องครบ ๑ ปี คาดว่าประมาณ เดือน ต.ค.๖๓ จะประกาศรับสมัครใหม่

##### ประธาน

เมื่อยังไม่ครบ ๑ ปี จะไม่สามารถย้ายได้ตามหลักเกณฑ์ใหม่ เมื่อการย้ายเสร็จสิ้นจะสามารถดำเนินการ ส่วนอื่นต่อไปได้

##### ผู้อำนวยการโรงพยาบาลบ้านนาสาร

ความต้องการ On the job training การพัฒนาองค์ความรู้การรักษาพยาบาลให้พยาบาลใน รพ.สต. ไม่ต้องส่งไปอบรม หากได้มาปฏิบัติงาน มาเรียนรู้ระหว่างการทำงาน ER ช่วงเช้า ป้าย ดึง สลับกัน จะสามารถ สร้างการเรียนรู้เข้าใจการปฏิบัติและเข้าใจการส่งต่อระหว่าง รพ.สต.กับ ER การใช้เครื่องมือที่จำเป็น การฟื้นฟู การ CPR ผู้ป่วยที่ฉุกเฉิน ใช้เวลาเรียนรู้ไม่มาก โดยทางหัวหน้า ER สามารถประเมิน หากต้องพัฒนา ศักยภาพด้านใดเพิ่มเติม ฝากให้เป็นแนวทางในทุก CUP ฝากกลุ่มงานพัฒนาคุณภาพและรูปแบบบริการ เป็นผู้ ประสาน เพราะมาตรฐานจะผูกกับมาตรฐาน รพ.สต.ติดดาว ซึ่งถ้าสามารถขับเคลื่อนรูปแบบนี้ได้ในทุกอำเภอ น่าจะเป็นประโยชน์ทั้ง รพ.สต. และผู้ป่วยที่มาใช้บริการ

##### ประธาน

กลุ่มงานพัฒนาคุณภาพและรูปแบบบริการทำแนวทางการพัฒนาคุณภาพบุคลากร ในกลุ่มพยาบาล รพ.สต. ในห้อง ER ให้ชัดเจน ก่อนวิชาชีพอื่น และกลุ่มงานพัฒนาคุณภาพเรื่องคุณภาพทางการแพทย์ ซึ่ง กลุ่มงานบริหารทรัพยากรบุคคลดูในภาพจังหวัดจัดดำเนินการพัฒนาบุคลากร จะขอติดตามผลการดำเนินงานครั้ง ต่อไป ทั้งกลุ่มงานพัฒนาคุณภาพและรูปแบบบริการ กลุ่มงานบริหารทรัพยากรบุคคล

มติที่ประชุม รับทราบ ติดตามแนวทางการพัฒนาคุณภาพบุคลากร ในกลุ่มพยาบาล รพสต. ในครั้งต่อไป ทั้ง  
กลุ่มงานพัฒนาคุณภาพและรูปแบบบริการ กลุ่มงานบริหารทรัพยากรบุคคล

ระเบียบวาระที่ ๕ เรื่องแจ้งเพื่อทราบ

๕.๑ สรุปสถานการณ์โรคทางระบาดวิทยา เดือนกันยายน ๒๕๖๓

กลุ่มงานควบคุมโรคติดต่อ

สรุปสถานการณ์โรคที่ต้องเฝ้าระวังทางระบาดวิทยา ๑๐ อันดับโรค ของจังหวัดสุราษฎร์ธานีเรียงลำดับ  
ตามอัตราป่วยต่อประชากรแสนคน จากมากไปหาน้อย ได้แก่ โรคอุจจาระร่วง ปอดบวม ไข้หวัดใหญ่ ตาแดง  
อีสุกอีใส ไข้เลือดออก อาหารเป็นพิษ ชิฟิลิส สครับไทฟัส มือ เท้า ปาก และพบโรคสำคัญที่มีจำนวน  
ผู้ป่วยสูงเกินค่ามัธยฐาน รายเดือน ย้อนหลัง ๕ ปี (ปี ๒๕๕๘-๒๕๖๒) ดังนี้

๑. อำเภอเมืองสุราษฎร์ธานี : โรคสครับไทฟัส และชิคุนกุนยา
๒. อำเภอกาญจนดิษฐ์ : ไม่มีโรคที่มีจำนวนผู้ป่วยเกินค่ามัธยฐาน
๓. อำเภอดอนสัก : ไม่มีโรคที่มีจำนวนผู้ป่วยเกินค่ามัธยฐาน
๔. อำเภอเกาะสมุย : โรคอาหารเป็นพิษ
๕. อำเภอเกาะพะงัน : โรคเมดิออยโตซิส
๖. อำเภอไชยา : โรคอาหารเป็นพิษ และสครับไทฟัส
๗. อำเภอท่าชนะ : โรคไข้สมองอักเสบ และเมดิออยโตซิส
๘. อำเภอคีรีรัฐนิคม : โรคอาหารเป็นพิษ ไข้สมองอักเสบ เลปโตสไปโรสิส และสครับไทฟัส
๙. อำเภอบ้านตาขุน : ไม่มีโรคที่มีจำนวนผู้ป่วยเกินค่ามัธยฐาน
๑๐. อำเภอพนม : ไม่มีโรคที่มีจำนวนผู้ป่วยเกินค่ามัธยฐาน
๑๑. อำเภอท่าฉาง : โรคอาหารเป็นพิษ
๑๒. อำเภอบ้านนาสาร : ไม่มีโรคที่มีจำนวนผู้ป่วยเกินค่ามัธยฐาน
๑๓. อำเภอบ้านนาเดิม : โรคไข้เลือดออก และชิคุนกุนยา
๑๔. อำเภอเคียนซา : โรคอาหารเป็นพิษ และชิคุนกุนยา
๑๕. อำเภอเวียงสระ : โรคสครับไทฟัส
๑๖. อำเภอพระแสง : โรคสครับไทฟัส
๑๗. อำเภอพุนพิน : โรคไข้สมองอักเสบ และเลปโตสไปโรสิส
๑๘. อำเภอชัยบุรี : ไม่มีโรคที่มีจำนวนผู้ป่วยเกินค่ามัธยฐาน
๑๙. อำเภอวิภาวดี : โรคเลปโตสไปโรสิส

ข้อมูลเฝ้าระวังโรคไข้เลือดออก ในจังหวัดสุราษฎร์ธานี กลุ่มอายุที่พบมากที่สุด เรียงตามลำดับ คือ  
กลุ่มอายุ ๑๐-๑๔ ปี อัตราป่วย ๑๐๔.๓๖ ต่อประชากรแสนคน รองลงมา คือ กลุ่มอายุ ๕-๙ ปี อัตราป่วย  
๖๗.๙๒ ต่อประชากรแสนคน และกลุ่มอายุ ๑๕-๒๔ ปี อัตราป่วย ๕๘.๓๓ ต่อประชากรแสนคน ตามลำดับ

อำเภอที่มีอัตราป่วยต่อแสนประชากรสูงสุด ๕ อันดับแรก คือ อำเภอเกาะพะงัน อัตราป่วย ๑๘๘.๓๑  
ต่อประชากรแสนคน รองลงมาคือ อำเภอกาญจนดิษฐ์ อัตราป่วย ๗๐.๓๕ ต่อประชากรแสนคน อำเภอบ้านนา  
เดิม อัตราป่วย ๕๗.๘๕ ต่อประชากรแสนคน อำเภอพระแสง อัตราป่วย ๔๗.๔๗ ต่อประชากรแสนคน และ  
อำเภอบ้านนาสาร อัตราป่วย ๔๓.๗๒ ต่อประชากรแสนคน ตามลำดับ

อำเภอที่ไม่มีผู้ป่วยโรคไข้เลือดออก ได้แก่ อำเภอวิภาวดี

### ตัวแทนหัวหน้ากลุ่มงานควบคุมโรคติดต่อ

สถานการณ์โรคไข้เลือดออก มีการปรับเปลี่ยนเพิ่มเติม ภาพรวมของประเทศพบผู้ป่วย ๕๙,๘๔๒ ราย อัตราป่วย ๙๐.๒๖ ต่อแสนประชากร เสียชีวิต ๓๘ ราย อัตราป่วยตาย ๐.๐๖ ต่อแสนประชากร ส่วนของ จังหวัดสุราษฎร์ธานี ข้อมูล ณ วันที่ ๒๙ ก.ย.๖๓ มีผู้ป่วยสะสม ๓๓๓ ราย อัตราป่วย ๓๑.๔๑ ต่อแสน ประชากร อัตราป่วย จ.สุราษฎร์ธานี ลำดับที่ ๖๘ ของประเทศ ความสำเร็จของการป้องกันโรค ขอขอบคุณ ทุกอำเภอทุกตำบลที่ได้ช่วยกันมีส่วนร่วมทำให้การป่วยด้วยโรคไข้เลือดออกน้อย ขอให้เฝ้าระวังสถานการณ์การ ระบาดต่อไปอีก ๓ เดือนจะสิ้นปี ๖๓ หากผู้ป่วยลดลง ปลายปีสถานการณ์จะควบคุมได้ แต่ถ้าเกิดสถานการณ์ ป่วยปลายปีสูงจะทำให้ปีหน้าต้องเพิ่มการเฝ้าระวังมากขึ้น จากที่ผ่านมา ๒ ปี พบว่า จ.สุราษฎร์ธานี มีอัตรา ป่วยที่ลดลง คาดว่าแนวโน้มการระบาดที่จะเกิดปีเว้นปี หรือปีเว้น ๒ ปี ฝากทุกอำเภอที่มีอัตราป่วยสูงเกิน เกณฑ์ค่ามัธยฐานด้วย

การจัดกิจกรรมจิตอาสาทำลายแหล่งเพาะพันธุ์ยุงลายของจังหวัด จะติดตามอย่างต่อเนื่องในเดือน ตุลาคม ๒๕๖๓ รณรงค์ในวันที่ ๘-๑๔ ต.ค.๖๓

### ประธาน

สำหรับโรคไข้เลือดออก อัตราป่วยยังไม่มาก เหลืออีก ๓ เดือน จะครบปี ฝากสาธารณสุขอำเภอ ผู้อำนวยการโรงพยาบาลช่วยกำกับดูแลด้วย  
มติที่ประชุม รับทราบ

๕.๒ ความครอบคลุมการได้รับวัคซีน OPV3 และ MMR ของเด็กอายุ ๑ ปี และ ๓ ปี ณ วันที่ ๒๕ กันยายน ๒๕๖๓

### กลุ่มงานควบคุมโรคติดต่อ

ความครอบคลุมการได้รับวัคซีน OPV3 และ MMR ของเด็กอายุ ๑ ปี และ ๓ ปี (๑ ต.ค. ๒๕๖๒ - ๒๕ ก.ย. ๒๕๖๓) ประมวลผลจาก HDC - Dashboard จ.สุราษฎร์ธานี

- OPV3 ผลงานต่ำสุด คบสอ.ท่าฉาง ๘๖.๕๙ % ผลงานสูงสุด คบสอ.บ้านตาขุน ๑๐๐ %
- MMR1 ผลงานต่ำสุด คบสอ.ท่าฉาง ๘๓.๕๔ % ผลงานสูงสุด คบสอ.บ้านตาขุน ๑๐๐ %
- MMR2 ผลงานต่ำสุด คบสอ.ท่าฉาง ๗๒.๘๑ % ผลงานสูงสุด คบสอ.เวียงสระ ๙๙.๘๐ %

### ตัวแทนหัวหน้ากลุ่มงานควบคุมโรคติดต่อ

ผลงานวัคซีน OPV3 ความครอบคลุมประเทศ ๙๑.๕๗ % จ.สุราษฎร์ธานี ทำได้ ๙๔.๗๓ % ฝากใน ส่วนของอำเภอพุนพิน ท่าฉาง ที่ผลงานยังไม่ถึง ๙๐ %

ผลงานวัคซีน MMR1 ความครอบคลุมประเทศ ๙๐.๙๔ % จ.สุราษฎร์ธานี ทำได้ ๙๔.๐๓ % ฝากใน ส่วนของอำเภอท่าฉาง

ผลงานวัคซีน MMR2 ความครอบคลุมประเทศ ๙๐.๐๖ % จ.สุราษฎร์ธานี ทำได้ ๙๒.๙๓ % อยู่ ลำดับที่ ๓๓ ของประเทศ

จากผลงานการให้วัคซีน ๒-๓ เดือนที่ผ่านมา มีการติดตามอย่างต่อเนื่อง ฝากอำเภอในการเรื่องข้อมูล การปรับปรุงข้อมูล

### ประธาน

ส่วนวัคซีนภาพรวมสามารถทำได้ดี ขอให้ปรับปรุงฐานข้อมูล  
มติที่ประชุม รับทราบ

๕.๓ ผลงานให้วัคซีนไข้หวัดใหญ่ตามฤดูกาล ปี ๒๕๖๓ ระหว่างวันที่ ๑ พฤษภาคม - ๒๕ กันยายน

๒๕๖๓

กลุ่มงานควบคุมโรคติดต่อ

ผลงานให้วัคซีนไข้หวัดใหญ่ตามฤดูกาล ปี ๒๕๖๓ ระหว่างวันที่ ๑ พฤษภาคม - ๒๕ กันยายน

๒๕๖๓ จังหวัดสุราษฎร์ธานี ได้รับวัคซีน ๘๕,๑๑๙ โด๊ส ใช้วัคซีนในกลุ่มเป้าหมาย ๘๘.๒๖ %

ตัวแทนหัวหน้ากลุ่มงานควบคุมโรคติดต่อ

การให้วัคซีนไข้หวัดใหญ่ตามฤดูกาล ในการให้บริการกลุ่มเสี่ยงในหลายๆ อำเภอ ให้บริการกลุ่มเสี่ยงค่อนข้างน้อย ฝากผู้บริหารติดตาม แกไขส่วนที่ติดขัดและทางจังหวัดจะลงไปติดตามในพื้นที่ให้บริการในกลุ่มเสี่ยงเป้าหมายที่กำหนด

ประธาน

ส่วนวัคซีนไข้หวัดใหญ่ ขอให้ดำเนินการในส่วนของกลุ่มเป้าหมายที่กำหนดไว้

มติที่ประชุม รับทราบ

๕.๔ ผลการดำเนินงานป้องกันและควบคุมโรคไม่ติดต่อ เดือนกันยายน ๒๕๖๓

ตัวแทนหัวหน้ากลุ่มงานควบคุมโรคไม่ติดต่อ สุขภาพจิต และยาเสพติด

การดำเนินงานตามตัวชี้วัดงานโรคไม่ติดต่อเรื้อรัง ๘ ตัวชี้วัด ภาพรวมจังหวัดสุราษฎร์ธานี มีรายการดังนี้

๑. ร้อยละการคัดกรองประชากรอายุ ๓๕ ปีขึ้นไป ได้รับการคัดกรองโรคเบาหวาน เป้าหมายมากกว่าร้อยละ ๙๐ ทำได้ร้อยละ ๙๒.๔๕

๒. ร้อยละการคัดกรองประชากรอายุ ๓๕ ปีขึ้นไป ได้รับการคัดกรองโรคความดันโลหิตสูง เป้าหมายมากกว่าร้อยละ ๙๐ ทำได้ร้อยละ ๙๒.๐๖

๓. อัตราผู้ป่วยเบาหวานรายใหม่จากกลุ่มเสี่ยงเบาหวาน เป้าหมายไม่เกินร้อยละ ๑.๙๕ ทำได้ร้อยละ ๑.๘๖

๔. ร้อยละการตรวจติดตามกลุ่มสงสัยป่วยโรคเบาหวาน เป้าหมายมากกว่าร้อยละ ๓๐ ทำได้ร้อยละ ๕๔.๐๔

๕. ร้อยละการตรวจติดตามกลุ่มสงสัยป่วยโรคความดันโลหิตสูง เป้าหมายมากกว่าร้อยละ ๕๒ ทำได้ร้อยละ ๗๑.๓๔

๖. ร้อยละผู้ป่วยโรคเบาหวานควบคุมได้ เป้าหมายมากกว่าหรือเท่ากับร้อยละ ๔๐ ทำได้ร้อยละ ๓๘.๓๗ ยังไม่ผ่าน ยังขาดอีกเล็กน้อย

๗. ร้อยละผู้ป่วยโรคความดันโลหิตสูงที่ควบคุมได้ เป้าหมายมากกว่าหรือเท่ากับร้อยละ ๕๐ ทำได้ร้อยละ ๔๙.๗๐ ยังไม่ผ่าน ยังขาดอีกเล็กน้อย

๘. ร้อยละของผู้ป่วยเบาหวาน ความดันโลหิตสูง ที่ขึ้นทะเบียนได้รับการประเมินโอกาสเสี่ยงต่อโรคหัวใจและหลอดเลือด (CVD Risk) เกณฑ์มากกว่าหรือเท่ากับร้อยละ ๘๗.๕๐ ทำได้ร้อยละ ๙๒.๒๐

โดยภาพรวมการดำเนินงานมีเครือข่ายที่ผ่านเกณฑ์ทั้ง ๘ ตัวชี้วัด ได้แก่ กาญจนดิษฐ์ ตอนสัก บ้านตาขุน บ้านนาเดิม พระแสง และวิภาวดี ขอขอบคุณสถานบริการทุกแห่งที่ดำเนินการได้ดี สามารถนำปัญหาจากปีที่ผ่านมานำมาปรับใช้เป็นแนวทางปี ๖๔ ซึ่งต้องเริ่มขับเคลื่อนในเดือน ต.ค.๖๓ โดยมีการประชุมชี้แจงในส่วน

ของแนวทางการดำเนินงาน การประชุม NCD Board จัดประชุมทุก ๓ เดือน และมีการลงพื้นที่ติดตามการ

๑๕/ดำเนินงาน...

ดำเนินงานโดยทีมของนายแพทย์สาธารณสุขจังหวัดฯ และทีมผู้บริหาร ในไตรมาสแรก ประมาณเดือน ธ.ค.๖๓ และการส่งเสริมให้เกิดการวิจัยและนวัตกรรมการขับเคลื่อนงาน ๑ อำเภอ ๑ ผลงานเด่น NCD ในไตรมาส ๑ และเริ่มนำเสนอผลการดำเนินงานในเวที กวป.ทุกเดือน เริ่มในไตรมาส ๒ มีการจัดเวทีสรุปแลกเปลี่ยนเรียนรู้ในการทำงานในไตรมาส ๓ และการตรวจสอบความผิดปกติของฐานข้อมูลทุกเดือน

การจัดการข้อมูลผู้ป่วยเบาหวาน ความดันโลหิตสูง ให้แล้วเสร็จและแก้ไขข้อมูล ทั้งหมดที่ผิดปกติ ภายในวันที่ ๑๘ ต.ค.๖๓ การจัดการเพื่อควบคุมระดับ Fasting blood sugar ในผู้ป่วยเบาหวาน ความดันโลหิตสูง ภายในเดือน ต.ค.๖๓ และเจาะ Hb1C ในไตรมาส ๑ ภายในธ.ค.๖๓ การคัดกรองเบาหวาน ความดันโลหิตสูง CVD risk ภายในไตรมาส ๑ ภายในเดือน ธ.ค.๖๓

#### ประธาน

ผลงานร้อยละผู้ป่วยโรคเบาหวานควบคุมได้ เป้าหมายร้อยละ ๔๐ ทำได้ร้อยละ ๓๘.๓๗ และผลงานร้อยละผู้ป่วยโรคความดันโลหิตสูงที่ควบคุมได้ เป้าหมายร้อยละ ๕๐ ทำได้ร้อยละ ๔๙.๗๐ ยังขาดอีกเล็กน้อย จะผ่านเกณฑ์ นำเสียดายมีฉะนั้นจะผ่านเกณฑ์ได้ทั้งหมด

ปี ๖๔ จะเน้น Stroke STEMI ซึ่งได้ทำการศึกษาไว้บางส่วน สังเกตอำเภอใดเพิ่มมากขึ้น สาเหตุเกิดจากอะไร

มติที่ประชุม รับทราบ

#### ๕.๕ การดำเนินงาน RDU จังหวัดสุราษฎร์ธานี ปี ๒๕๖๓

##### กลุ่มงานคุ้มครองผู้บริโภคและเภสัชสาธารณสุข

ผลการดำเนินงาน RDU จังหวัดสุราษฎร์ธานี ปีงบประมาณ ๒๕๖๓ สະสม ๑๑ เดือน

๑. โรงพยาบาลที่ผ่าน RDU ชั้น ๑ จำนวน ๘ แห่ง (ผลงานร้อยละ ๔๐) ได้แก่ รพ.กาญจนดิษฐ์ เกาะสมุย ท่าชนะ บ้านตาขุน พระแสง วิกาวดี เวียงสระ สุราษฎร์ธานี

๒. โรงพยาบาลที่ผ่าน RDU ชั้น ๒ จำนวน ๑๒ แห่ง (ผลงานร้อยละ ๖๐ ผ่านเท่ากับเกณฑ์ เป้าหมายของกระทรวง) ได้แก่ รพ.เกาะพะงัน ศิริรัฐนิคม บ้านนาเดิม และรวม รพ.ที่ผ่านชั้น ๓ ทั้งหมด

๓. โรงพยาบาลที่ผ่าน RDU ชั้น ๓ จำนวน ๙ แห่ง (ร้อยละ ๔๕ ผ่านเกินเกณฑ์เป้าหมาย กระทรวง) ได้แก่ รพ.เคียนซา ชัยบุรี ไชยา ดอนสัก ท่าฉาง ท่าโรงช้าง บ้านนาสาร พนม พุนพิน

##### หัวหน้ากลุ่มงานคุ้มครองผู้บริโภคและเภสัชสาธารณสุข

ความคืบหน้าสำหรับ RDU ปี ๖๓ ผลงานของเขตสุขภาพที่ ๑๑ ดิตอันดับ ๑ ของประเทศ กรณีที่ผ่านชั้นที่ ๓ จ.สุราษฎร์ธานี ผ่านชั้น ๓ จำนวน ๙ โรงพยาบาล คิดเป็นร้อยละ ๔๕ ได้แก่ รพ.เคียนซา ชัยบุรี ไชยา ดอนสัก ท่าฉาง ท่าโรงช้าง บ้านนาสาร พนม พุนพิน

ในประเด็นที่ปรึกษาในปี ๖๔ RDU ชั้นที่ ๒ เกณฑ์ร้อยละ ๘๐ RDU ชั้นที่ ๓ ร้อยละ ๔๐ ซึ่งจะใช้ข้อมูลจาก HDC ซึ่งต้องมีการวางแผนดำเนินการที่ชัดเจน

สำหรับปี ๖๔ สำนักงานสาธารณสุขจังหวัดฯ ได้ดำเนินการประชุมร่วมกับศูนย์วิทยาศาสตร์การแพทย์ที่ ๑๑ ซึ่งต้องทำ RDU community โดยจัดตั้งศูนย์แจ้งเตือนภัยด้านผลิตภัณฑ์สุขภาพใน รพ.สต. อย่างน้อย ๑ แห่งต่ออำเภอ ซึ่งที่ผ่านมาดำเนินการศูนย์แจ้งเตือนภัยมา ๒ ปี คาดว่าคงจะบรรลุผล

การบริการทางการแพทย์ ปี ๖๔ ตั้งเป้าหมายทุกแห่งต้องมีการให้บริการคลินิกกัญชาทางการแพทย์ ซึ่งมีการเปิดคลินิกกัญชาทางการแพทย์แล้วทุกแห่ง โดยมีแพทย์แผนไทยประจำอยู่ ขณะนี้มีหน่วยให้บริการเพิ่มขึ้นจาก ๔ แห่ง เป็น ๖ แห่ง ได้แก่ รพ.สุราษฎร์ธานี เกาะสมุย เกาะพะงัน ท่าฉาง พุนพิน และ รพ.ชัยบุรี มีการจ่ายยาและบันทึกข้อมูลแล้ว ฝากในทุกโรงพยาบาลที่มีการตั้งคลินิกแล้ว เพราะกัญชาสามารถรักษาได้หลายโรคและมีประโยชน์มาก



**ประธาน**

ขอให้ดำเนินการอย่างต่อเนื่อง

มติที่ประชุม รับทราบ

**๕.๖ การลดความแออัดในโรงพยาบาลโดยกลไกร้านยาแผนปัจจุบัน ปี ๒๕๖๓**

กลุ่มงานคุ้มครองผู้บริโภคและเภสัชสาธารณสุข

ผลการดำเนินงานตามตัวชี้วัดโครงการลดความแออัดในโรงพยาบาลโดยใช้กลไกร้านยาแผนปัจจุบัน  
ปีงบประมาณ ๒๕๖๓

๑. จำนวนผู้ป่วยไปรับยาที่ร้านยาไม่น้อยกว่า ๑๐ % ของผู้ป่วยเป้าหมาย จังหวัดสุราษฎร์ธานี  
๐.๓๕ %

๒. จำนวนร้านยาที่มีผู้ป่วยไปรับยาไม่น้อยกว่า ๘๐ % ของร้านยาที่ขึ้นทะเบียนเป็นหน่วยร่วมบริการ  
จังหวัดสุราษฎร์ธานี ๖๕.๐๐ %

๓. มีร้านยาเขต ๑๑ ขึ้นทะเบียน ๑๐ % ของจำนวนร้านยาที่ผ่านเกณฑ์ขึ้นทะเบียนโครงการฯ จังหวัด  
สุราษฎร์ธานี ๒๔.๘๐ %

หัวหน้ากลุ่มงานคุ้มครองผู้บริโภคและเภสัชสาธารณสุข

โครงการลดความแออัดในโรงพยาบาลโดยกลไกร้านยาแผนปัจจุบัน ปี ๖๓ ใน รพศ. รพท. รพ.เฉพาะ  
ทาง ในเขตเดียวเกือบครบ ๑๐๐ % ยกเว้น รพ.สีชล ไม่ได้ร่วมโครงการ จำนวนใบสั่งยา ของเขตสุขภาพที่ ๑๑  
จำนวน ๑,๔๐๗ ใบ ตั้งแต่ ต.ค.๖๒ ในเขต ๑ จังหวัดลำพูนเปิดสิทธิในส่วนที่ไม่ใช่ UC ด้วย ทำให้ผู้ป่วย UC  
เพิ่มขึ้น คนไข้ที่ไม่ใช่ UC ร้านยาบริการให้ฟรีไม่รับเงินค่าตอบแทน ในส่วนของ จ.สุราษฎร์ธานี ทำได้ ๑๕๗  
จำนวนใบสั่งยา

สำหรับ รพ.สวนสราญรมย์ ที่มีผู้ป่วยจิตเวชรับยา ใน ๑๒ อำเภอ ที่ผ่านมาผู้ป่วยจิตเวชพึงพอใจการรับ  
ยาที่ร้านยา และได้รับการคัดกรองผู้ป่วยที่มีโอกาสเสี่ยงฆ่าตัวตาย

เป้าหมายจำนวนร้านยาในเขตต้องเข้าร่วม ๘๐ % สำหรับจังหวัดสุราษฎร์ธานีเข้าร่วมและรับยาที่ร้าน  
ยา ๖๕ % มีเครือข่ายโรงพยาบาล ๒ แห่ง คือ รพ.ทุ่งสง รพ.เกาะสมุย ที่ยังไม่มีผู้ป่วยออกไปรับยาที่ร้านยา  
ขึ้นอยู่ว่า สปสข.จะเห็นชอบให้ รพ.เกาะสมุย เป็นแบบ Model ๓ หรือไม่ ค่าจัดบริการด้านยาและเวชภัณฑ์จะ  
ได้รับโรงพยาบาลละ ๓๓,๐๐๐ ต่อร้านยา ๑ แห่ง จ.สุราษฎร์ธานี ได้มา ๒๐ แห่ง ส่งยาแล้ว ๕๐ ราย ร้านยา  
ได้รับค่าส่ง ๗๐ บาทต่อใบสั่ง ในปี ๖๓ จะเกิดประโยชน์ในการทำให้ผู้ป่วยโรคเรื้อรังกินยาถูกต้อง มีคุณภาพ  
ชีวิตที่ดี และประหยัดเงิน

สืบเนื่องจากเดือนส.ค.๖๓ ยา Refer out ที่ประชุมหัวหน้างานเภสัชกรรมจะเสนอผู้บริหารสั่งการ มี  
ในแผน ๑๙ ตัวยา ซึ่งเป็นโรคเรื้อรังและมีข้อมูลจากโรงพยาบาล มีจำนวนผู้ป่วยที่ไปรับบริการในแต่ละ  
โรงพยาบาล และในการทำแผนเดือน ต.ค.๖๓ จะสั่งซื้อยา ถ้าโรงพยาบาลไหนมีผู้ป่วยน้อยเกินกว่าที่จะซื้อได้  
ขอให้รวมเป็น Node แต่ถ้ารวมเป็น Node รวมไม่ได้ จะให้ รพ.สุราษฎร์ธานี บริหารจัดการและโดยจะเพิ่ม  
รายการยาจิตเวชด้วย ๒-๓ รายการ

**ประธาน**

สามารถดำเนินงานได้อยู่ในเกณฑ์ดี

มติที่ประชุม รับทราบ

ระเบียบวาระที่ ๖ เรื่องเสนอเพื่อพิจารณา

- ไม่มี

มติที่ประชุม รับทราบ

ระเบียบวาระที่ ๗ เรื่องอื่นๆ

สาธารณสุขอำเภอพุนพิน

สหกรณ์ออมทรัพย์สาธารณสุขสุราษฎร์ธานี ขอเชิญร่วมกิจกรรมกีฬาสาธารณสุขสามัคคี ในวันที่ ๓๑ ต.ค.๖๓ มีประเภทกีฬา ๔ ประเภท ได้แก่ ฟุตบอล เปตอง ปาเป้า สนุกเกอร์ เริ่มแข่งขันฟุตบอลวันที่ ๒ ต.ค. ๖๓ และวันที่ ๓ ต.ค.๖๓ แข่งขันกีฬาทุกประเภทสนามบาสเตเดียม กลางคืนจัดสปอร์ตไลท์

วันที่ ๓๑ ต.ค.๖๓ สหกรณ์ออมทรัพย์สาธารณสุขสุราษฎร์ธานี เชิญร่วมเป็นเจ้าของภาพปฏิทินสามัคคี ณ วัดบุญบันเทิง ต.คลองน้อย อำเภอเมืองสุราษฎร์ธานี

๗.๑ เสนอผลความสำเร็จในการดำเนินงานด้านสาธารณสุข

๗.๑.๑ TO BE NUMBER ONE โดย สำนักงานสาธารณสุขอำเภอท่าฉาง

นายพนมศักดิ์ จันทรปาน ผู้ช่วยสาธารณสุขอำเภอท่าฉาง และ นายจตุพร มุสิกขัมพร ผู้อำนวยการโรงพยาบาลส่งเสริมสุขภาพตำบลคลองไทร

ผลการดำเนินงาน TO BE NUMBER ONE อำเภอท่าฉาง ภายใต้การนำของนายถาวร พรหมฉิม นายอำเภอท่าฉาง และนายอุดม บำรุงรักษ์ สาธารณสุขอำเภอท่าฉาง โดยทางอำเภอท่าฉางแบ่งการปกครอง ๖ ตำบล ๔๖ หมู่บ้าน ๗ องค์การปกครองส่วนท้องถิ่น ๒ โรงเรียนมัธยม ๑๘ โรงเรียนประถมศึกษา ประชากร ๓๓,๙๘๕ คน ช่วงอายุ ๖-๒๔ ปี ๗,๘๙๙ คน ประชากรส่วนใหญ่ประกอบอาชีพเกษตรกรรม ประมง

วันที่ ๙ ก.ค.๖๒ อำเภอท่าฉางได้บันทึกข้อตกลงร่วมกับทางจังหวัดสุราษฎร์ธานี โดยนายวิฑูรย์ จินโต ผู้ว่าราชการจังหวัดสุราษฎร์ธานี เพื่อร่วมดำเนินงาน TO BE NUMBER ONE ซึ่งอำเภอท่าฉางได้ขับเคลื่อนกิจกรรมในอำเภอและบรรจุอำเภอ TO BE NUMBER ONE ไว้ในประเด็น พขอ.ของอำเภอ อำเภอท่าฉางได้ดำเนินโครงการรณรงค์ป้องกันและแก้ไขปัญหายาเสพติด ในทูลกระหม่อมหญิงอุบลรัตนราชกัญญา สิริวัฒนาพรรณวดี และดำเนินงานตามแนวปฏิบัติ ๓ ก คือ กรรมการ กองทุน กิจกรรม ซึ่งกิจกรรมได้จัดตั้งคณะกรรมการทั้งหมด ๙ ชุด ในการขับเคลื่อนกิจกรรมอำเภอ TO BE NUMBER ONE มีการจัดตั้งกองทุน TO BE NUMBER ONE มีการกำหนดรูปแบบการเบิกจ่ายระดมทุนเข้ากองทุน มีเงินหมุนเวียนในกองทุนจำนวน ๖,๕๖๐ บาท ก่อนกิจกรรมชมรมร่วมดำเนินงาน ทำด้วยใจ ไปด้วยกัน จัดตั้งชมรมในสถานศึกษา และมีกิจกรรมอย่างต่อเนื่อง ไม่ว่าจะเป็นกิจกรรมส่งเสริมความสามารถของนักเรียน หรือกิจกรรมตรวจคัดกรองสารเสพติด ในเด็ก และจัดตั้งชมรมในชุมชนทั้งหมด ๓ ชุมชน มีชุมชนบ้านจังหวอด ชุมชนบ้านน้ำดี ชุมชนคณาธาร และได้บูรณาการงานร่วมกับงานยาเสพติด กองทุนแม่ กิจการมจิตอาสา กิจกรรมการป้องกันโรคระบาด ตู๋ปิ่นสุข การขับเคลื่อนการดำเนินงานยาเสพติดในชุมชน บูรณาการโครงการคืนคนดีสู่สังคม ติดตามเยี่ยมบ้านผู้ป่วย ส่งเสริมการทำงานของผู้ติดยาให้กลับคืนมาสังคมให้การประกอบอาชีพ ดำเนินการในสถานประกอบการใช้รูปแบบการทำงานแบบ ๓ มิตร คือ ปิยมิตร พี่ดูแลน้อง กัลยาณมิตร เพื่อนดูแลเพื่อน ญาติมิตร ใกล้ชิดครอบครัวพนักงาน ใช้สื่อออนไลน์ช่วยในการขับเคลื่อนประชาสัมพันธ์ อำเภอท่าฉางใช้รูปแบบการทำงาน TCG T คือ Teamwork แต่ละชมรมช่วยกันดำเนินงาน พร้อมขับเคลื่อน ช่วยกันทั้งชุมชน ทั้งสถานศึกษา อำเภอและสถานประกอบการ C คือ Center อำเภอท่าฉางเป็นศูนย์กลางของการขับเคลื่อนงาน TO BE NUMBER ONE ตั้งแต่ระดับพื้นที่ด้วยกัน ทั้งอำเภอกับพื้นที่ หรือจังหวัดกับพื้นที่ G คือ Goal ตั้งเป้าหมายไว้ อำเภอท่าฉางเป็นอำเภอ TO BE NUMBER ONE ดีเด่นระดับประเทศ และมีชมรม TO BE NUMBER ONE ครบทุก Setting ในอำเภอ

ผลสำเร็จของการดำเนินงาน ได้สร้างความรับรู้ สร้างแนวทางการดำเนินงานร่วมกัน ชุมชน โรงเรียน มีกิจกรรมอย่างต่อเนื่อง และสร้างการยอมรับของสังคม โดยเปิดโอกาสให้ผู้เสพเข้าบำบัดรักษาโดยสมัครใจ ให้

เยาวชนเข้ามามีส่วนร่วม และทางโรงเรียนมีคณะครูเป็นที่เลี้ยงให้คำปรึกษา แก้ไขปัญหาเสพติด ใช้หลักแนวคิด รุ่นพี่หนุน รุ่นน้องตาม ปลุกพลัง สร้างกระแส

การดำเนินงาน TO BE NUMBER ONE ในโรงเรียน มีสมาชิก TO BE NUMBER ONE ๙๕ % ของอำเภอ มีศูนย์เพื่อนใจ TO BE NUMBER ONE ครอบคลุมชมรม TO BE NUMBER ONE ๑๐๐ % และดำเนินการไครติคยา ยกมือขึ้น อย่างต่อเนื่อง โดยมีองค์กรปกครองส่วนท้องถิ่นสนับสนุนงบประมาณในส่วน of ชุมชนและโรงเรียน ทำให้อำเภอท่าฉาง ทำได้มาตรฐานตามเกณฑ์ในโรงเรียนถึง ๕ ชมรม ในชุมชน ๓ ชมรม และใน ๑ สถานประกอบการ เกินเป้าหมายที่ตั้งไว้ และทั้งหมดคือผลสำเร็จของการดำเนินงาน TO BE NUMBER ONE อำเภอท่าฉาง ด้วยความร่วมมือของทุกภาคส่วน การช่วยเหลือจากชมรม พี่เลี้ยง CP All มหาวิทยาลัยสุโขทัยธรรมาธิราช สำนักงานสาธารณสุขจังหวัดสุราษฎร์ธานี ทำให้อำเภอท่าฉางเข้าร่วมเป็นตัวแทนประกวดอำเภอ TO BE NUMBER ONE ระดับภาคใต้ ณ โรงแรมโดมอนด์พลาซ่า และเป็นตัวแทนของภาคใต้ เข้าร่วมประกวดอำเภอ TO BE NUMBER ONE ระดับประเทศ ปี ๒๕๖๓ อำเภอท่าฉางมุ่งมั่นแก้ไขปัญหาเสพติดให้หมดไปจากพื้นที่ ตามสโลแกน WE ARE TO BE NUMBER ONE

#### ประธาน

ฝากดูผลการดำเนินงานหลังจากได้ดำเนินการ TO BE NUMBER ONE อัตราผู้เสพยา ดิตยา สามารถลดได้ไหม ดำเนินตรงกับเป้าหมายหรือไม่ หากข้อมูลการดิตยาเสพติด ผู้เสพลดลง ถือว่าประสบความสำเร็จที่ได้ป้องกัน แก้ไข ขอบคุณสาธารณสุขอำเภอท่าฉาง  
มติที่ประชุม รับทราบ

#### ๗.๑.๒ รางวัลเลิศรัฐสุขภาพจิต โดย สำนักงานสาธารณสุขอำเภอคีรีรัฐนิคม

นางสาวธัญทิพย์ สุขปาน พยาบาลวิชาชีพ โรงพยาบาลส่งเสริมสุขภาพตำบลบ้านท่าเนียน และ นายยุทธนา แก้วผุดผ่อง นักวิชาการสาธารณสุขปฏิบัติการ ศูนย์บริการสาธารณสุขแสงอรุณ อ.คีรีรัฐนิคม

โครงการพัฒนาระบบการดูแลผู้ป่วยจิตเวชที่มีความเสี่ยงสูงต่อการก่อความรุนแรง ในชุมชนตำบลบ้านท่าเนียน นำไปสู่การรับรางวัลเลิศรัฐ ปี ๖๓ ในสาขาการบริหารราชการแบบมีส่วนร่วม ประเภทสัมฤทธิ์ผล ประชาชนมีส่วนร่วม (Effective Change) และประเภทผู้นำหุ้นส่วนความร่วมมือ (Engaged Citizen)

ข้อมูลทั่วไปของตำบลบ้านท่าเนียน มีประชากร ๑๐,๘๐๐ คน สถานพยาบาล ๒ แห่งคือ รพ.สต.บ้านท่าเนียน และศูนย์บริการสาธารณสุขแสงอรุณ มีผู้ป่วยจิตเวช ๑๘๔ ราย จากสถานการณ์สำคัญที่ทาง รพ.สวนสราญรมย์ได้จัดทำโครงการฯ ในตำบลบ้านท่าเนียนซึ่งมีผู้ป่วยจิตเวชที่ค่อนข้างเยอะ ที่พบมากเป็นโรคจิตเภท และการใช้สารเสพติด ทาง รพ.สวนสราญรมย์ เข้ามาในชุมชน มีการพูดคุยสถานการณ์ปัญหา ตั้งเป้าหมายวัตถุประสงค์เพื่อดูแลผู้ป่วยจิตเวชที่มีความเสี่ยงสูงต่อการก่อความรุนแรงในชุมชนให้อยู่ร่วมกันอย่างมีประสิทธิภาพ เป็นระบบ ครอบคลุมและปลอดภัย โดยมีการวางแผนยุทธศาสตร์ไว้ ๖ กิจกรรม เป็นโครงการต่อเนื่อง ๓ ปี เริ่มตั้งแต่ปี ๖๐ ใช้ภาคีเครือข่ายในตำบลบ้านท่าเนียนทั้งหมด

จากการอบรมให้ความรู้ สร้างความเข้าใจการดูแลผู้ป่วยจิตเวช พบ.ฟื้นฟูผู้ดิตยาเสพติด พบ.สุขภาพจิต และ พบ.คำตอบแทนสำหรับผู้ได้รับความเสียหาย การถอดประสบการณ์การดูแลทางจิตสังคม แก่ครอบครัวและชุมชน แลกเปลี่ยนประสบการณ์ใหม่ๆ และเปลี่ยนเรียนรู้ให้มีแนวทางการทำงานที่ชัดเจน

ปี ๖๒ มีการวิเคราะห์สุขภาพจิตของชุมชนบ้านท่าเนียนสู่การสร้างแผนงานที่ชัดเจนมากยิ่งขึ้น ใช้วิธีการประชุมเครือข่ายทั้งหมดประกอบด้วย ผู้นำชุมชน รพ.สต. รพ. สสอ. ภาคีเครือข่ายต่างๆ

การแลกเปลี่ยนเรียนรู้กับชุมชนต้นแบบด้านจิตเวชคลองหิน จังหวัดกระบี่ มีการสะท้อนให้เห็นมุมมองความรุนแรงด้านสุขภาพจิตของชุมชนเพื่อการรับรู้ร่วมกันเสนอผู้บริหารของ รพ.สวนสราญรมย์ มีการจัดตั้งทีมปฏิบัติการฉุกเฉินจิตเวชบ้านท่าเนียน มีหัวหน้าชุดคือ นายสุจิน นาคบำรุง ซึ่งเป็นกำนัน จะประกอบด้วยชุด

ปฏิบัติที่มีหน้าที่บทบาทของแต่ละบุคคล ในระยะแรกการดำเนินงานค่อนข้างมีปัญหา มีการทำ Road show และทาง รพ.สวนสราญรมย์ เข้ามาประชุมที่ รพ.ศิริรัฐนิคม เพื่อสร้างความเข้าใจในระบบส่งต่อ การดูแลต่อเนื่องให้เกิดความเข้าใจกันมากขึ้น มีการอบรมความรู้เพิ่มเติมให้แก่ทีมเฉพาะกิจ การดูแลทางจิตเวช บ้านทำเนียบ เรียนรู้การใช้เทคนิคในการเข้าถึงผู้ป่วยขณะมีอาการ มีเจ้าหน้าที่ของห้อง ER รพ.สวนสราญรมย์ เข้ามาช่วย การสร้าง EMPOWERMENT พัฒนากลุ่มผู้นำ องค์กรต่างๆเข้ามาช่วย การจัดทำค่ายผู้นำเพื่อการเปลี่ยนแปลงสุขภาพจิตในชุมชน ๒ วัน ๑ คืน ที่ป่าต้นน้ำลาดศิริรัฐนิคม ผู้นำชุมชน เจ้าหน้าที่ตำรวจ เจ้าหน้าที่ อบต. เครือข่ายต่างๆ บุคลากรของ รพ.ศิริรัฐนิคม สสอ.ศิริรัฐนิคม แกนนำ อสม.ในพื้นที่ สร้างความเข้าใจ สร้างการเรียนรู้ให้สามารถอยู่ร่วมกันกับผู้ป่วยเมื่อผู้ป่วยกลับมาอยู่ที่บ้าน ให้อยู่ร่วมกันในสังคมได้

ด้านสาธารณสุขในพื้นที่ มีการติดตามการเยี่ยมบ้านอย่างต่อเนื่อง การถ่ายทอดเทคนิคการดูแลผู้ป่วย จาก พยาบาล รพ.สวนสราญรมย์ นักสังคมสงเคราะห์ เพิ่มความรู้

การสร้างอาชีพ ฝึกทักษะทางสังคม สร้างงาน สร้างอาชีพเสริมให้ผู้ป่วยจิตเวช ประเมินผู้ป่วยบางราย ที่สามารถใช้ชีวิตค่อนข้างดี และสร้างความภาคภูมิใจ ยกกระดับคุณภาพชีวิตผู้ป่วยจิตเวชสู่การจ้างงาน ปัจจุบัน มีผู้ป่วย ๒ ราย ได้รับการจ้างงานจาก ๒ หน่วยงาน คือ การไฟฟ้าส่วนภูมิภาคแห่งประเทศไทย ธนาคารออมสิน มีการจ้างงานให้กลับมาทำงานในชุมชน เป็นผู้ป่วยจิตเภททั้ง ๒ รายซึ่งมีอาการค่อนข้างดี และทำสัญญาทำงาน ๑ ปี มีเงินเดือนๆละ ๙,๐๐๐ บาท และเพิ่มเปิดให้ทำงานที่ อบต.บ้านทำเนียบ รพ.สต.บ้านทำเนียบ เป็นงาน ทั่วๆ ไป ให้ผู้ป่วยได้สร้างกระตุ้นความภาคภูมิใจตนเองสามารถอยู่ร่วมในสังคมได้

ทีมปฏิบัติการฉุกเฉินช่วยเหลือเข้าถึงการรักษาของบ้านทำเนียบ มีการประสานงานการส่งต่อผู้ป่วย ระยะแรกการส่ง รพ.สวนสราญรมย์ รพ.สุราษฎร์ธานี ประสบปัญหาอยู่บ้าง แต่ได้พยายามช่วยกันแก้ปัญหา ตัวอย่างเมื่อมีการแจ้งเหตุผู้ป่วยจิตเวช หัวหน้าชุดเตรียมทีม พร้อมตำรวจ รถของ อบต. ประสานงานนักสังคมสงเคราะห์ รพ.สวนสราญรมย์ เพื่อดูประวัติ หากเคยรับการรักษาที่ รพ.สวนสราญรมย์ แพทย์ รพ.ศิริรัฐนิคม ประสานแพทย์เวร เพื่อส่งต่อ รพ.สวนสราญรมย์ ทาง รพ.สวนสราญรมย์จะคุยกับแพทย์ เพื่อพร้อมจะส่งต่อ ซึ่ง การทำงานของทีม จะมีตำรวจ ๒ นายประจำทีมหลักทุกครั้งที่มีเหตุเพราะต้องออกปฏิบัติงานด้วย รถที่นำส่ง อาจเป็นรถ อบต. อพปร. ผู้ใหญ่บ้าน กำนัน โดยจะทำงานร่วมกันทุกภาคส่วนอย่างสม่ำเสมอ แลกเปลี่ยน เรียนรู้ร่วมกัน

ผลลัพธ์การดำเนินงาน มีการทำงานเป็นทีม มีช่องทางการสื่อสารที่ฉับไว ทันสมัย สร้างความเชื่อถือ ความไว้วางใจให้ชุมชนเห็นความสำคัญในการฟื้นฟูผู้ป่วย มีการสนับสนุนการให้ความรู้ มีพี่เลี้ยงให้คำปรึกษา สามารถทำงานให้เป็นระบบและมีการติดตามผู้ป่วยอย่างต่อเนื่อง

จุดแข็งของความภาคภูมิใจ มีเครือข่ายที่ดีครอบคลุมทุกวิชาชีพ ทุกคนมีความเสียสละแม้ว่ากลางคืน สามารถลงปฏิบัติงานในทีมปฏิบัติการฉุกเฉินฯ มีการติดต่อประสานงานสื่อสารกันได้ตลอดเวลา บางครั้งมีความขัดแย้ง ความไม่เข้าใจกันบ้าง แต่ทุกคนพร้อมที่จะช่วยเหลือแก้ไข รับฟังปัญหาซึ่งกันและกัน และที่สำคัญ มีทีมงานพี่เลี้ยงแม่ข่ายที่ดี ทั้ง รพ.สวนสราญรมย์ รพ.ศิริรัฐนิคม สสอ.ศิริรัฐนิคม สามารถให้ ส่งต่อข้อมูลพร้อม ให้ความช่วยเหลือได้ตลอดเวลา

การขยายผลของโครงการฯ ได้ขยายผลยังเครือข่ายสาธารณสุข และเจ้าหน้าที่ตำบล เขต ๑๑ ขยายผล ชุมชนต้นแบบให้ที่อื่นสามารถนำไปดำเนินการต่อได้ เป็นพื้นที่ในการศึกษาดูงานของกรมสุขภาพจิต นำไปสู่ รางวัลเลิศรัฐ ทั้ง ๒ สาขา โดยใช้ชุมชนเป็นฐานการฟื้นฟูดูแลผู้ป่วยจิตเวชที่กระทำความรุนแรงต่อสังคมอย่างมีส่วนร่วม บ้านทำเนียบพร้อมใจปฏิบัติการฉุกเฉินฉับไวปลอดภัยลดรุนแรง สร้างความแข็งแกร่งชุมชน ได้รับรางวัล เมื่อวันที่ ๑๖ ก.ย.๖๓ โดยหัวหน้าชุดไปรับรางวัลซึ่งเป็นรางวัลที่ทางชุมชนภาคภูมิใจมาก เพราะได้ทำอย่างเต็มที่ เสียสละ และรางวัลเหมือนเป็นกำลังใจให้พร้อมที่จะสามารถดำเนินงานนี้ต่อไป

**ประธาน**

จุดเริ่มต้นโครงการอย่างไร หลังดำเนินการผู้ป่วยได้รับการดูแลอย่างไร

**ผู้นำเสนอ**

จุดเริ่มต้นจากตำบลบ้านทำเนียบมีผู้ป่วยค่อนข้างมาก และทาง รพ.สวนสราญรมย์ ได้ลงเยี่ยมบ้านในพื้นที่บ่อยและทีมผู้นำชุมชนให้ความสำคัญ และจากเหตุการณ์มีผู้ป่วยจิตเวชใช้อาวุธทำร้ายเด็กอายุ ๓ ขวบ ทาง รพ.สวนสราญรมย์ ตระหนักและให้ความสำคัญทำโครงการลงในพื้นที่บ้านทำเนียบ

ผลการดำเนินงานที่ผ่านมาผู้ป่วยเมื่อกลับจากการรักษา กลับไปพักรักษาใน รพ.สวนสราญรมย์น้อยลง การเกิดความรุนแรงลดน้อยลง

**ประธาน**

ขอบคุณสำหรับการนำเสนอ ประเด็นที่เกี่ยวข้องกับยาเสพติดโครงการ TO BE NUMBER ONE เข้าไปช่วยเสริม เพื่อลดป้องกันเกิดรายใหม่ แก่ไขรายเก่าให้เลิกการใช้ยาเสพติด

สำหรับวันสุดท้ายปีงบประมาณ ๒๕๖๓ งานหลายๆเรื่องดำเนินการและเบิกจ่ายให้เสร็จภายในวันนี้ ส่วนปี ๒๕๖๔ ยังต้องวางแผนจัดการให้เป็นระบบ ปี ๒๕๖๓ หลายๆงานทำได้ดี จากการสรุปการตรวจราชการ จ.สุราษฎร์ธานีทำได้ดีเป็นอันดับ ๒ ของเขตสุขภาพที่๑๑ ปี ๒๕๖๔ ยังคงต้องทำต่อไปทั้งเรื่องการควบคุมโรคเบาหวาน ความดันโลหิตสูง ไข้เลือดออก ปัญหาการฆ่าตัวตาย ขอขอบคุณทุกส่วนที่ได้ให้ความร่วมมือกัน ทำงานจนสามารถประสบความสำเร็จ  
มติที่ประชุม รับทราบ

ปิดการประชุม เวลา ๑๖.๒๓ น.

นัดประชุมครั้งต่อไป วันที่ ๓๐ ตุลาคม ๒๕๖๓

(ลงชื่อ) สุรศักดิ์ รัตนเกียรติขจร  
(นายสุรศักดิ์ รัตนเกียรติขจร)  
เจ้าพนักงานสาธารณสุขชำนาญงาน  
ผู้บันทึกรายงานการประชุม

(ลงชื่อ) ศรุตยา สุทธิรักษ์  
(นายศรุตยา สุทธิรักษ์)  
นักวิเคราะห์นโยบายและแผนชำนาญการพิเศษ  
ผู้ตรวจรายงานการประชุม

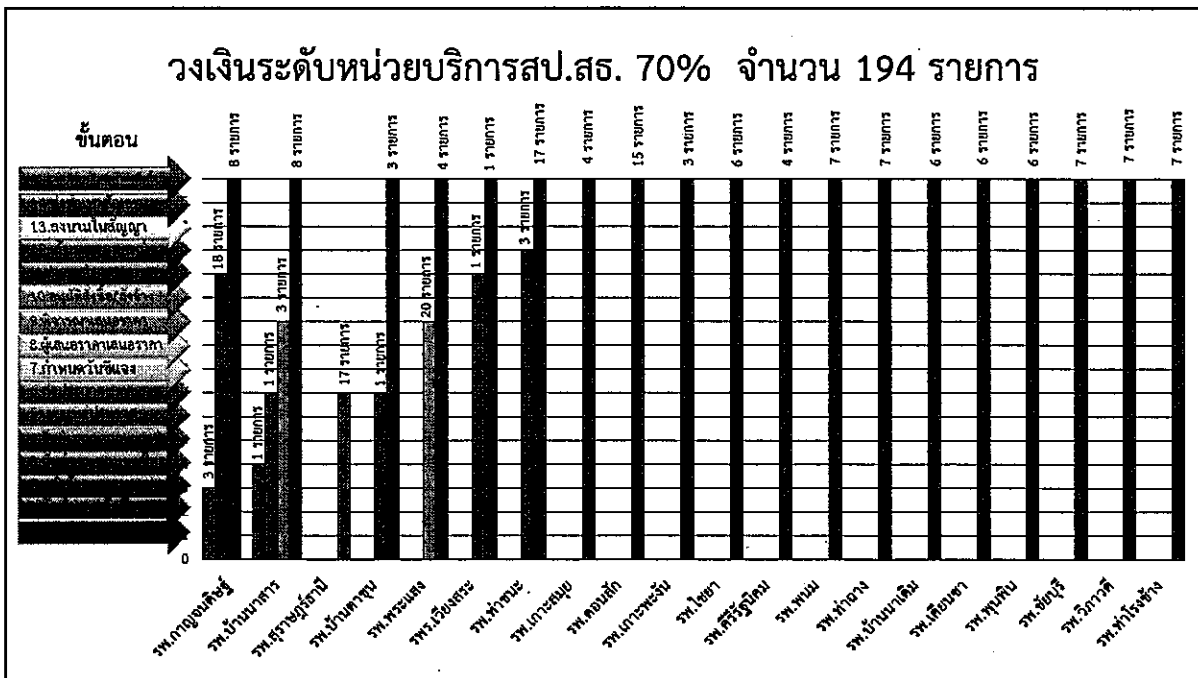
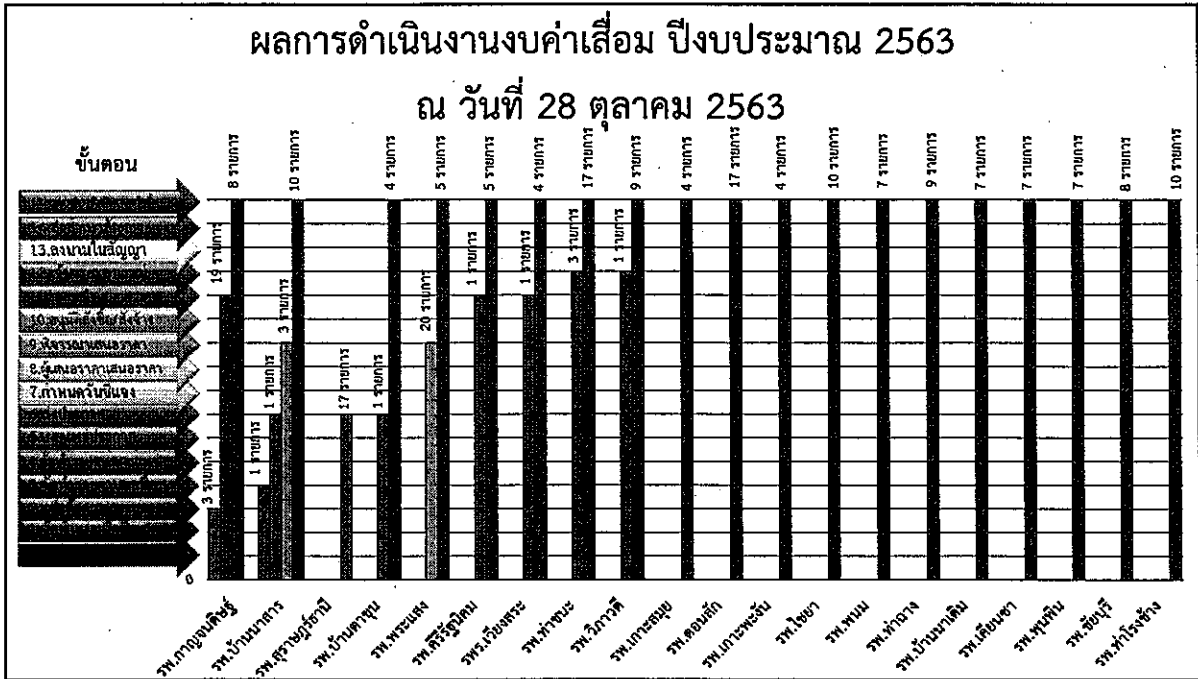

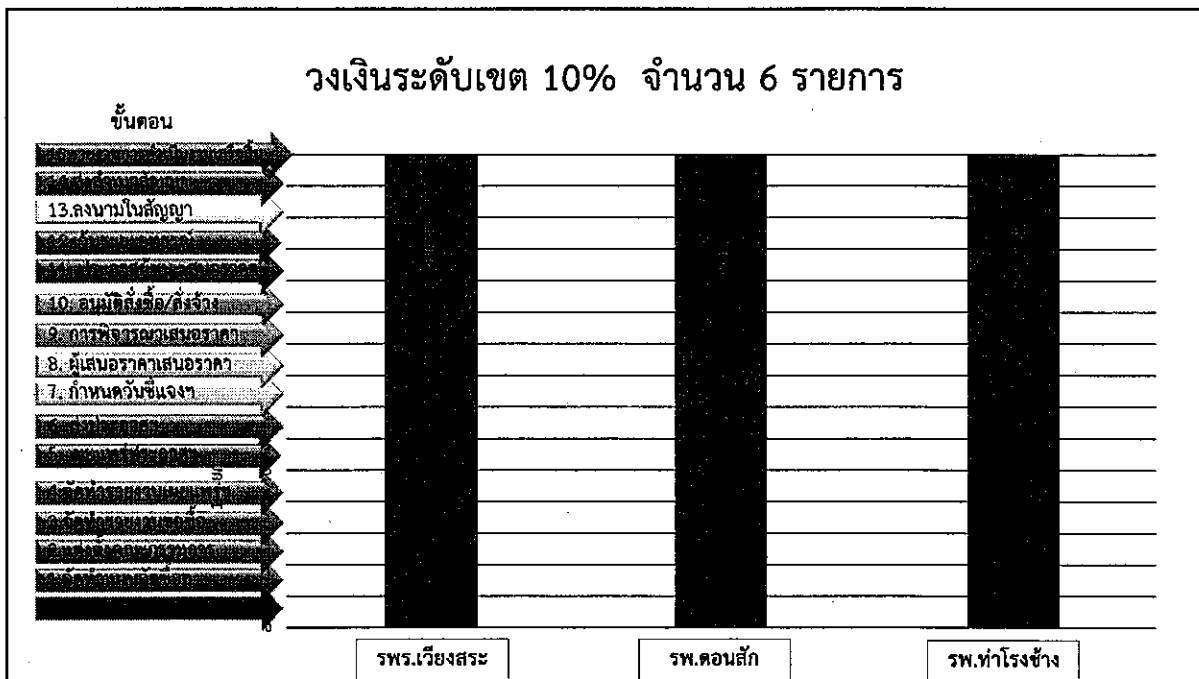
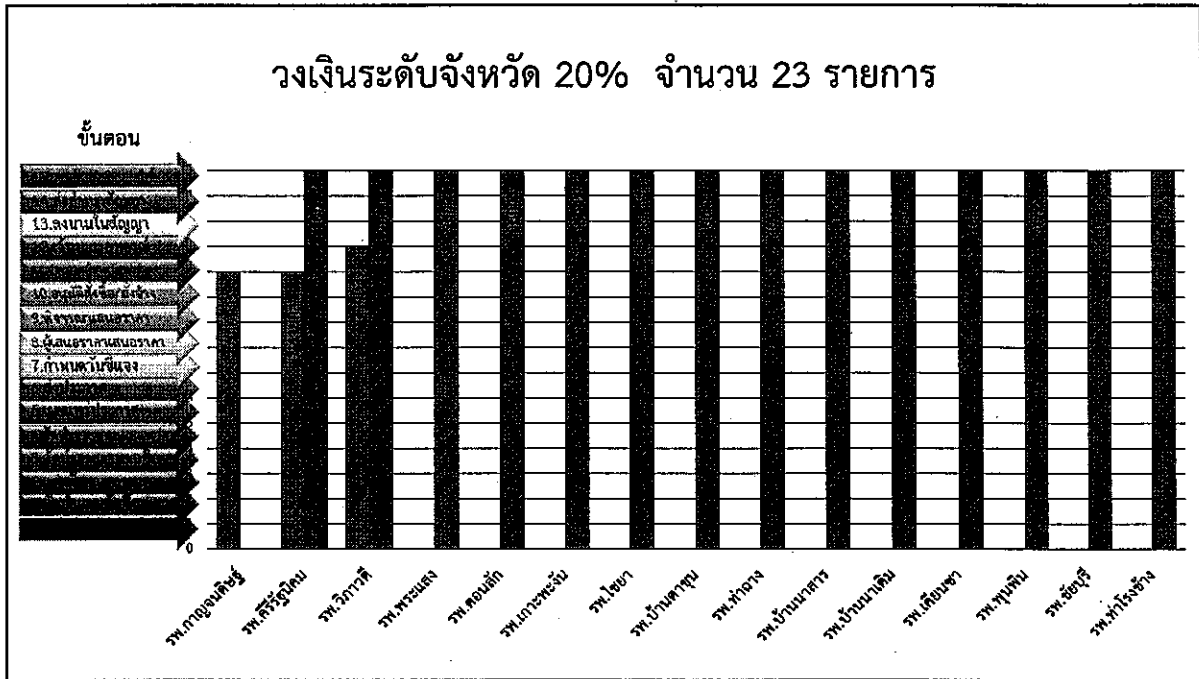



# ผลการดำเนินงาน

## กองทุนหลักประกันสุขภาพในระดับท้องถิ่นหรือพื้นที่ จ.สุราษฎร์ธานี

โดย กลุ่มงานประกันสุขภาพ สสจ.สุราษฎร์ธานี



### การเบิกจ่าย/เงินคงเหลือกองทุนฯ เขต 11 สุราษฎร์ธานี แยกรายจังหวัด

ปี 2562

จังหวัด	ยอดคงค้าง	ปี 2561	ปี 2562	ปี 2563	จำนวน กองทุน
ชุมพร	42,952,519.69	78,870,049.75	47,988,752.57	30,881,297.18	78
พังงา	21,713,815.78	37,834,151.91	20,839,750.12	16,994,401.79	51
กระบี่	54,467,385.87	82,477,594.81	42,859,574.25	39,618,020.56	61
สุราษฎร์ธานี	135,051,890.30	200,143,652.85	101,447,851.30	98,695,801.55	137
นครศรีธรรมราช	162,837,096.04	265,096,414.52	129,696,558.77	135,399,855.75	184
ภูเก็ต	108,476,053.61	132,308,505.49	44,070,772.63	88,237,732.86	18
ระนอง	25,310,152.39	31,154,738.68	9,164,155.00	21,990,583.68	30
รวม	550,808,913.68	827,885,108.01	396,067,414.64	431,817,693.37	559

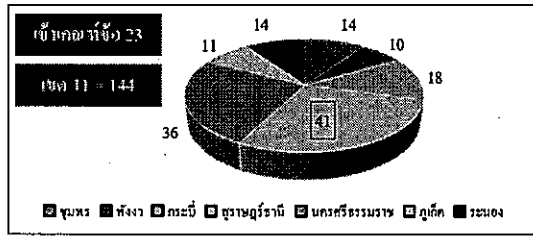
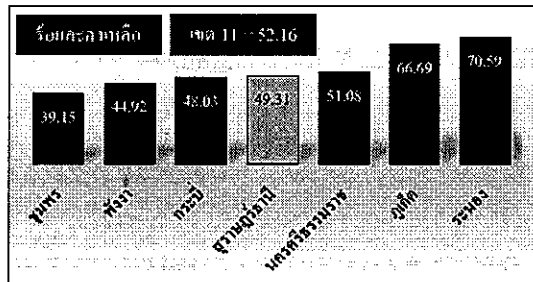

ที่มา: สบปร.เขต 11 สุราษฎร์ธานี ณ วันที่ 30.6.0. 2562



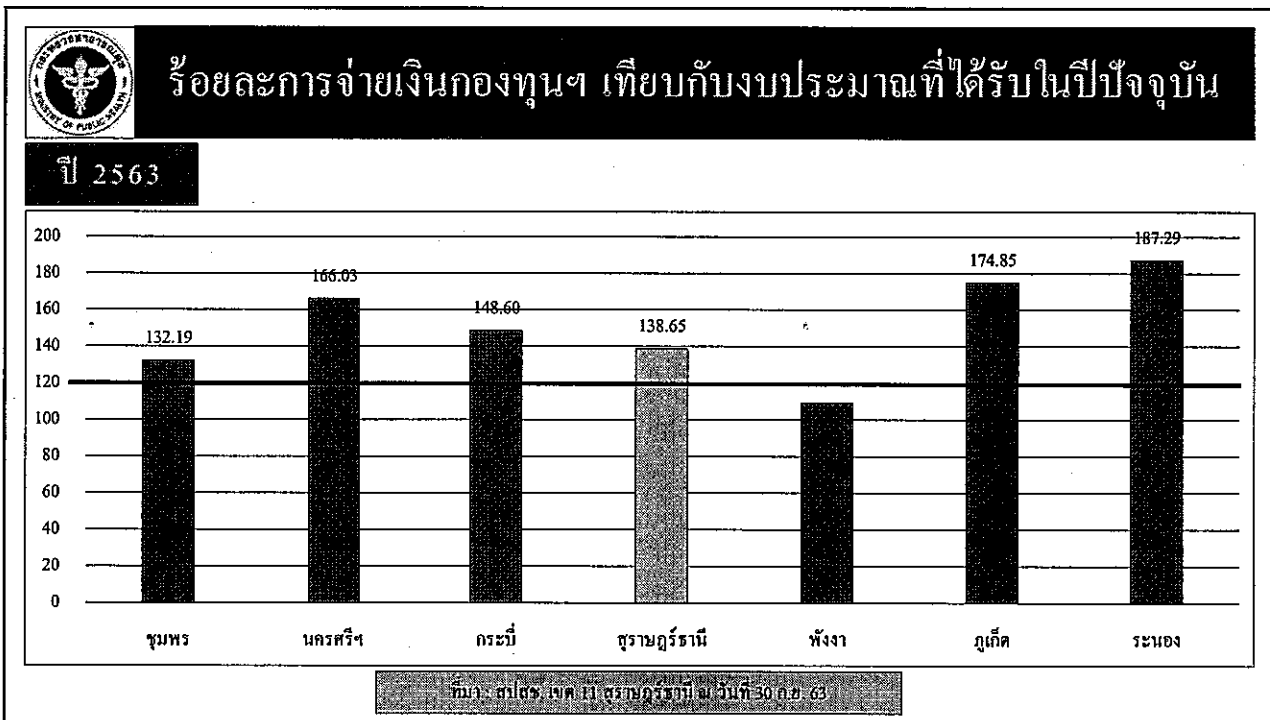
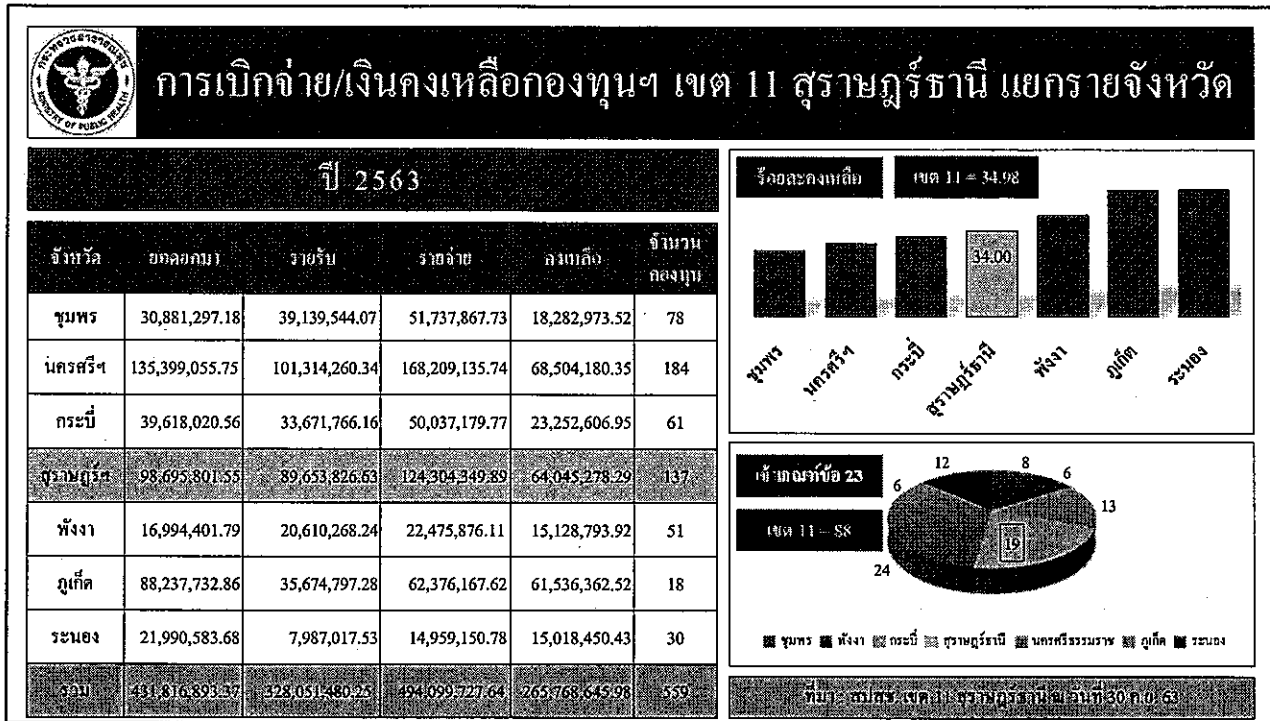



## ร้อยละเงินคงเหลือ จ.สุราษฎร์ธานี ปีงบประมาณ 2562-2563

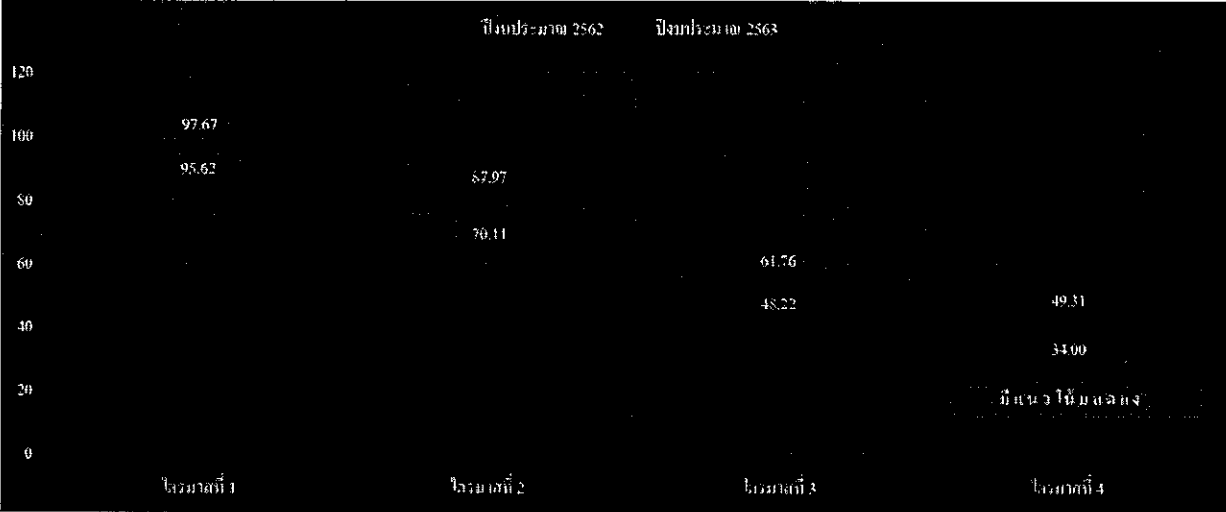

ที่มา: สำนักงบประมาณ กรมการคลัง วันที่ 30 ก.ย. 63



## การเบิกจ่าย/เงินคงเหลือกองทุนฯ จ.สุราษฎร์ธานี แยกรายอำเภอ

อำเภอ	1	2	3	4	5	6	7	8	9	10	11	12	13	14	15	16	17	18	19			
คีรีรีดม	1,823,356.98	1,148,929.44	4,131,590.46	4,805,018.00	5,954,947.44															19.29	1	
บ้านนาสาร	4,866,661.72	2,253,249.68	6,063,495.84	8,676,907.88	10,930,157.56																20.61	2
ท่าชนะ	4,001,412.75	1,796,465.09	4,008,657.34	6,213,605.00	8,010,070.09																22.43	3
ดอนสัก	3,882,066.82	1,822,270.03	3,239,217.68	5,299,014.47	7,121,284.50																25.59	4
กาญจนดิษฐ์	7,098,097.94	4,541,129.72	10,149,227.30	12,706,195.52	17,247,325.24																26.33	5
ชัยบุรี	2,790,478.04	1,295,281.68	1,621,272.89	3,116,469.25	4,411,750.93																29.36	6
วิภาวดี	1,138,493.83	736,106.38	1,352,168.96	1,754,556.41	2,490,662.79																29.55	7
พนม	4,300,643.69	2,181,097.36	2,937,413.19	5,056,959.52	7,238,056.88																30.13	8
เกาะสมุย	18,573,772.07	8,586,679.65	7,263,649.23	17,250,741.65	25,837,421.30																33.23	9
เมืองสุราษฎร์ธานี	14,284,506.15	10,463,930.61	17,092,662.45	20,913,237.99	31,377,168.60																33.35	10
พระแสง	5,382,943.55	3,653,099.79	5,466,994.46	7,196,838.22	10,849,938.01																33.67	11
เคียนซา	4,910,022.41	3,162,977.04	3,885,069.63	5,632,115.00	8,795,092.04																35.96	12
ท่าฉาง	3,765,637.10	2,455,131.83	2,713,708.73	4,024,214.00	6,479,345.83																37.89	13
บ้านดอน	890,032.11	946,635.32	1,571,490.71	1,514,887.50	2,461,522.82																38.46	14
ไชยา	5,126,009.71	3,714,194.24	3,602,795.04	5,014,610.51	8,728,804.75																42.55	15
เขียงสระ	2,866,823.27	3,594,912.26	4,950,925.44	4,222,836.45	7,817,748.71																45.98	16
บ้านนาเดิม	3,113,932.60	2,225,178.60	1,568,950.00	2,457,704.00	4,682,882.60																47.52	17
เกาะพะงัน	938,981.77	1,336,732.56	1,767,468.81	1,369,718.02	2,706,450.58																49.39	18
พุนพิน	8,941,929.04	8,131,277.01	6,267,068.47	7,077,720.50	15,208,997.51																53.46	19
รวม	98,629,801.55	60,045,278.22	139,333,333.33	162,222,222.22	222,222,222.22																	

ที่มา: สปสร. เขต 11 สุราษฎร์ธานี วันที่ 30 ก.ย. 63



## อำเภอกาญจนดิษฐ์

ประเภท	ปีงบประมาณ ๒๕๖๓	ปีงบประมาณ ๒๕๖๒	ปีงบประมาณ ๒๕๖๑	ปีงบประมาณ ๒๕๖๐	ปีงบประมาณ ๒๕๕๙	ปีงบประมาณ ๒๕๕๘	ปีงบประมาณ ๒๕๕๗
เทศบาลตำบลวังซำ	123,617.40	13,546.84	782,074.48	892,145.04	905,691.88		1.50 1
อบต.ท่าฉนวน	819,026.19	119,654.30	906,234.11	1,605,606.00	1,725,260.30		6.94 2
อบต.ตช.ศิษย์ทอง	213,835.84	67,973.97	648,535.13	794,397.00	862,370.97		7.88 3
อบต.ท่าทอง	42,303.76	80,523.78	505,081.02	-166,861.00	547,384.78		14.71 4
อบต.พลาญวาส	291,317.18	139,040.34	616,304.16	768,581.00	907,621.34		15.32 5
เทศบาลตำบลท่าทองใหม่	575,855.82	210,961.19	519,564.67	884,459.30	1,035,420.49		19.26 6
อบต.ป่าไร่	200,983.49	249,006.18	998,395.95	950,373.26	1,199,379.44		20.76 7
เทศบาลตำบลกาญจนดิษฐ์	1,096,132.51	457,496.04	981,263.45	1,619,899.92	2,077,395.96		22.02 8
อบต.ทุ่งกง	94,949.78	182,782.89	553,373.11	465,540.00	648,322.89		28.19 9
เทศบาลตำบลวังฆา	352,287.17	517,317.47	1,199,243.30	1,034,213.00	1,551,530.47		33.34 10
อบต.ท่าทองใหม่	744,254.92	457,682.26	568,410.34	854,983.00	1,312,655.26		34.87 11
อบต.ทุ่งรัง	551,201.33	536,174.46	626,128.13	641,155.00	1,177,329.46		45.54 12
เทศบาลตำบลกรวด	1,645,468.04	1,151,131.07	836,432.03	1,330,769.00	2,481,900.07		46.38 13
อบต.คลองสระ	346,864.51	357,838.93	408,187.42	397,213.00	755,051.93		47.39 14

ที่มา : สำนัก อบต. / เทศบาลตำบลในพื้นที่ วันที่ 30 ก.ย. 63



## อำเภอเกาะพะงัน

เทศบาลตำบลบ้านใต้	165,457.74	83,816.65	303,104.91	384,746.00	468,562.65		17.89 1
เทศบาลตำบลเกาะเต่า	71,820.00	107,322.21	245,228.13	209,725.92	317,048.13		33.85 2
เทศบาลตำบลเกาะพะงัน	656,924.74	755,141.74	858,463.10	760,246.10	1,515,387.84		49.83 3
เทศบาลตำบลพะงัน	44,779.29	390,451.96	360,672.67	15,000.00	405,451.96		96.30 4

ที่มา : สำนัก อบต. / เทศบาลตำบลในพื้นที่ วันที่ 30 ก.ย. 63



## อำเภอเกาะสมุย

ประเภท	งบกลาง 62	งบกลาง 63	งบยืม	งบรวม	งบรวม	งบรวม	งบรวม	งบรวม
เทศบาลนครเกาะสมุย	18,573,772.07	8,586,679.65	7,263,649.23	17,250,741.65	25,837,421.30			33.23 1
รวม	18,573,772.07	8,586,679.65	7,263,649.23	17,250,741.65	25,837,421.30			33.23 1

ที่มา: สปรท. งบค. 11 งบรวม 22 รายการ ณ วันที่ 30 ก.ย. 63



## อำเภอคีรีรัฐนิคม

อบต.ท่าสิงห์	58,442.40	4,840.34	449,467.94	503,070.00	507,910.34			0.95 1
อบต.กะปำ	125,654.64	17,151.96	354,609.32	463,112.00	480,263.96			3.57 2
อบต.น้ำหัก	43,266.29	95,364.31	611,762.02	559,664.00	655,028.31			14.56 3
เทศบาลตำบลท่าขนอน	156,949.21	62,715.24	213,515.03	307,749.00	370,464.24			16.93 4
อบต.บ้านยาง	75,430.90	63,834.98	250,934.08	262,530.00	326,364.98			19.56 5
อบต.บ้านท่าเหมียง	735,174.18	374,600.70	1,140,899.52	1,501,433.00	1,876,033.70			19.97 6
อบต.ท่าขนอน	294,387.45	192,639.82	390,311.37	492,059.00	684,698.82			28.13 7
อบต.ย่านยาว	266,355.23	239,980.82	517,491.59	543,866.00	783,846.82			30.62 8
อบต.ท่ากระดาน	67,696.68	97,801.27	202,639.59	172,535.00	270,336.27			36.18 9

ที่มา: สปรท. งบค. 11 งบรวม 22 รายการ ณ วันที่ 30 ก.ย. 63



## อำเภอเคียนซา

ประเภท	งบปี 62	งบปี 30 ก.ย. 63	งบปี 63	งบปี 63	งบปี 63	งบปี 63	งบปี 63
อบต. หวังพมสร	823,666.72	120,949.47	1,070,258.75	1,772,976.00	1,893,925.47		6.39 1
อบต. เคียนซา	216,575.78	299,765.96	700,280.18	617,090.00	916,855.96		32.69 2
เทศบาลตำบลบ้านเสด็จ	1,557,817.20	1,184,689.95	1,577,430.75	1,950,558.00	3,135,247.95		37.79 3
เทศบาลตำบลเคียนซา	642,192.31	359,360.33	47,373.02	330,205.00	689,565.33		52.11 4
อบต. เขาคอก	441,240.72	457,825.89	394,227.17	377,642.00	835,467.89		54.80 5
อบต. อรัญคามวารี	1,228,529.68	740,385.44	95,499.76	583,644.00	1,324,029.44		55.92 6
	2,910,022.41	2,163,977.04	2,985,079.63	3,682,115.00	5,789,092.22		15.76

ที่มา : งบปี 62 และงบปี 30 ก.ย. 63



## อำเภอชัยบุรี

อบต. ชัยบุรี	79,825.25	46,677.24	471,437.99	504,586.00	551,263.24		8.47 1
อบต. สดอรรณอ	1,248,418.12	292,279.92	2,953.80	959,092.00	1,251,371.92		23.36 2
อบต. สองแพรก	829,959.77	535,383.39	638,299.87	932,876.25	1,468,259.64		36.46 3
อบต. ไทรทอง	632,274.90	420,941.13	508,581.23	719,915.00	1,140,856.13		36.90 4

ที่มา : งบปี 62 และงบปี 30 ก.ย. 63



## อำเภอไชยา

ประเภท	ปีงบประมาณ 62	ปีงบประมาณ 63	รวม	รวม	รวม	ค่าเฉลี่ย	อันดับ
เทศบาลตำบลเวียง	166,317.87	72,295.15	273,527.28	367,550.00	439,845.15	16.44	1
อบต.ปากหมาก	233,613.61	178,702.44	762,845.83	817,757.00	996,459.44	17.93	2
อบต.ป่าวาง	43,842.33	67,960.65	334,785.32	310,667.00	378,627.65	17.95	3
อบต.โนนคำ	348,309.88	137,694.80	321,167.65	531,782.73	669,477.53	20.57	4
เทศบาลตำบลห้วยผึ้ง	1,832,541.33	892,778.03	25,061.70	964,825.00	1,857,603.03	48.06	5
อบต.เจม็ด	464,868.01	734,691.98	1,053,727.97	783,904.00	1,518,595.98	48.38	6
อบต.ทุ่ง	478,415.32	468,600.46	484,195.14	494,010.00	962,610.46	48.68	7
เทศบาลตำบลดงไชยา	1,374,779.29	864,856.55	94,502.04	604,424.78	1,469,281.33	58.86	8
อบต.ดงกม	183,322.07	296,614.18	252,982.11	139,690.00	436,304.18	67.98	9
รวม	5,126,002.74	3,544,192.79	3,922,937.00	5,071,360.00	7,288,000.00	37.55	

ที่มา - สปสช. เขต 11 สุรินทร์ ประจำปีงบประมาณ 63



## อำเภอคอนสาร

อบต.ป่าขาม	152,729.45	44,311.52	223,567.54	331,985.47	376,296.99	11.78	1
อบต.ปากพริก	4,447.37	156,803.25	1,057,845.88	905,490.00	1,062,293.25	14.76	2
เทศบาลเมืองคอนสาร	2,704,105.73	936,909.80	1,108,600.07	2,875,796.00	3,812,705.80	24.57	3
อบต.คอนสาร	866,750.10	511,272.94	611,505.84	966,983.00	1,478,255.94	34.59	4
อบต.ขี้เหล็ก	154,034.17	172,972.52	237,698.35	218,760.00	391,732.52	44.16	5

ที่มา - สปสช. เขต 11 สุรินทร์ ประจำปีงบประมาณ 63



## อำเภอท่าฉาง

ประเภท	งบอุดหนุน 62	งบเงิน 30 ก.ย. 63	รวม	รวม	รวม	งบอุดหนุน 62	งบเงิน 30 ก.ย. 63	รวม	รวม
เทศบาลตำบลท่าฉาง	242,249.07	41,435.94	383,319.87	584,133.00	625,568.94				6.62 1
อบต.ไทรยัด	417,797.43	162,394.00	575,470.57	830,874.00	993,268.00				16.35 2
อบต.ท่าฉาง	184,587.26	95,178.25	220,829.99	310,239.00	405,417.25				23.48 3
อบต.ท่าเคย	1,274,453.60	655,767.68	706,591.08	1,325,277.00	1,981,044.68				33.10 4
อบต.เขาทำเทียม	702,385.86	321,025.69	231,123.83	612,484.00	933,509.69				34.39 5
อบต.คลองโพธิ์	145,728.20	361,040.54	381,024.34	165,722.00	526,762.54				68.54 6
อบต.ปากฉลุย	798,435.68	818,289.73	215,339.05	195,485.00	1,013,774.73				80.72 7
	5,755,577.10	2,455,169.38	2,713,708.73	4,026,228.00	6,279,845.21				37.87

ที่มา: คู่มือ อบต. 11 งบอุดหนุน งบเงิน 30 ก.ย. 63



## อำเภอท่าชนะ

อบต.ท่าชนะ	400,986.74	14,160.75	541,233.01	928,059.00	942,219.75				1.50 1
อบต.คันธัง	390,316.70	163,288.93	575,141.23	802,169.00	965,457.93				16.91 2
อบต.ประสพคี	1,165,838.66	529,407.33	1,301,438.67	1,937,870.00	2,467,277.33				21.46 3
อบต.คลองพญา	802,773.39	377,722.67	555,330.28	980,381.00	1,358,103.67				27.81 4
อบต.วัง	238,928.21	147,596.49	255,696.28	347,028.00	494,624.49				29.84 5
เทศบาลตำบลท่าชนะ	482,349.75	254,351.35	327,798.60	555,797.00	810,148.35				31.40 6
อบต.สมอทอง	520,219.30	309,937.57	452,019.27	662,301.00	972,238.57				31.88 7

ที่มา: คู่มือ อบต. 11 งบอุดหนุน งบเงิน 30 ก.ย. 63



## อำเภอบ้านตาขุน

ประเภท	เขตสุขภาพที่ 62	เขตสุขภาพที่ 30 กทม. 63	รวม	รวม	รวม	รวม	รวม
เทศบาลตำบลบ้านชีวาหล้า	57,038.42	38,389.06	475,337.64	493,987.00	532,376.06	7.21	1
อบต.พริไทย	106,754.60	30,801.68	219,739.08	295,692.00	326,493.68	9.43	2
อบต.พยุแสง	133,977.06	60,047.15	297,108.09	371,038.00	431,085.15	13.93	3
อบต.เขาวง	297,391.67	275,839.20	235,261.53	256,814.00	532,653.20	51.79	4
เทศบาลตำบลบ้านตาขุน	294,870.36	541,558.23	344,044.37	97,356.50	638,914.73	84.76	5
รวม	890,062.11	946,635.32	1,571,490.76	1,514,887.50	2,461,522.82	38.96	

ที่มา: สปสช. เขต 11 สรุปผลการดำเนินงาน วันที่ 30 ก.ย. 63



## อำเภอบ้านนาเดิม

ประเภท	เขตสุขภาพที่ 62	เขตสุขภาพที่ 30 กทม. 63	รวม	รวม	รวม	รวม	รวม
อบต.ท่าเรือ	122,580.35	120,547.55	402,745.20	404,778.00	525,325.55	22.95	1
เทศบาลตำบลบ้านนา	413,864.17	223,007.16	261,152.99	452,010.00	675,017.16	33.04	2
อบต.ศรีพิชัยทวี	398,432.59	273,853.29	287,619.70	412,199.00	686,052.29	39.92	3
อบต.บ้านนา	657,409.59	525,840.11	599,710.52	731,280.00	1,257,120.11	41.83	4
อบต.นาโศ	1,521,645.90	1,081,930.49	17,721.59	457,437.00	1,539,367.49	70.28	5
รวม	3,133,932.56	2,183,178.59	1,569,950.90	1,577,684.00	3,683,982.50	128.02	

ที่มา: สปสช. เขต 11 สรุปผลการดำเนินงาน วันที่ 30 ก.ย. 63





## อำเภอบ้านนาสาร

ประเภท	งบปี 62	งบปี 63	รวม	รวม	รวม	งบปี 62	งบปี 63
เทศบาลตำบลนาสาร	631,171.28	8,185.23	454,382.95	1,077,369.00	1,085,554.23	0.75	1
เทศบาลเมืองนาสาร	510,219.80	201,029.74	2,194,809.94	2,504,000.00	2,705,029.74	7.43	2
อบต.ควนสมบูรณ์	206,608.60	64,864.54	388,200.94	529,945.00	594,809.54	10.91	3
เทศบาลตำบลควนศรี	144,660.07	75,603.28	543,138.21	612,195.00	687,798.28	10.99	4
อบต.ทุ่งเตาใหม่	459,457.34	129,564.12	457,777.78	787,671.00	917,235.12	14.13	5
อบต.หินพนทพรม	36,548.62	47,597.21	245,949.59	234,901.00	282,498.21	16.85	6
เทศบาลตำบลพรหม	189,687.46	186,063.25	586,225.79	589,850.00	775,913.25	23.98	7
อบต.ลำพูน	986,961.59	392,996.14	422,858.43	1,016,823.88	1,409,820.02	27.88	8
เทศบาลตำบลคลองปราม	738,906.18	277,919.21	6,967.03	467,954.00	745,873.21	37.26	9
อบต.ทุ่งเตา	565,097.16	260,202.35	60,104.19	364,999.00	625,201.35	41.62	10
อบต.น้ำพ	397,343.62	609,224.61	703,080.99	491,200.00	1,100,424.61	55.36	11
<b>รวม</b>	<b>4,887,861.72</b>	<b>2,757,221.65</b>	<b>6,063,954.74</b>	<b>8,176,997.68</b>	<b>10,021,157.36</b>	<b>20.61</b>	<b>11</b>

ที่มา : ศาสนา.เขต 11.ส่วนการสาธารณสุข วันที่ 30 ก.ย. 63



## อำเภอพนม

อบต.พลเรือน	147,620.04	20,838.67	194,357.63	321,139.00	341,977.67	6.09	1
อบต.พนม	67,902.27	34,444.19	373,054.92	406,513.00	440,957.19	7.81	2
เทศบาลตำบลพนม	1,145,580.02	336,680.58	428,818.08	1,237,717.52	1,574,398.10	21.38	3
เทศบาลตำบลคลองชะอุ่น	1,139,328.62	688,108.34	791,175.72	1,242,396.00	1,930,504.34	35.64	4
อบต.คลองศก	677,375.00	421,563.76	481,008.76	736,820.00	1,158,383.76	36.39	5
อบต.ต้นยาง	1,122,837.74	679,461.82	668,998.08	1,112,374.00	1,791,835.82	37.92	6

ที่มา : ศาสนา.เขต 11.ส่วนการสาธารณสุข วันที่ 30 ก.ย. 63



## อำเภอพระแสง

ประเภท	ปีงบประมาณ 62	ปีงบประมาณ 63	รวม	รวม	รวม	งบอุดหนุน งบดำเนินงาน งบลงทุน	งบอุดหนุน งบดำเนินงาน งบลงทุน	งบอุดหนุน งบดำเนินงาน งบลงทุน	รวม
อบต. ไทรโศภ	167,633.90	27,540.33	427,178.43	567,272.00	594,812.33				4.63
อบต. สันปม	48,945.27	58,549.31	506,331.04	496,727.00	555,276.31				10.54
อบต. สันปิ่น	480,006.01	156,972.81	983,521.80	1,306,555.00	1,463,527.81				10.73
อบต. สันเจริญ	283,544.09	133,252.28	757,085.19	907,377.00	1,040,629.28				12.80
เทศบาลตำบลบางสวรรค์	783,032.97	283,867.49	42,750.52	541,916.00	825,783.49				34.38
อบต. ไทรสิง	363,062.92	425,985.30	640,102.38	577,180.00	1,003,165.30				42.46
อบต. บางสวรรค์	2,407,689.78	1,664,158.26	1,299,051.48	2,042,583.00	3,706,741.26				44.90
อบต. สาค	500,119.79	447,140.58	482,349.01	535,328.22	982,468.80				45.51
เทศบาลตำบลย่านดินแดง	348,908.82	455,633.43	328,624.61	221,900.00	677,533.43				67.25
	5,812,543.55	3,650,999.79	5,242,222.34	7,368,387.00	8,255,533.04				33.57

ที่มา: รายงานผลการดำเนินงานตามแผน 30 ก.ย. 63



## อำเภอพุนพิน

อบต. บางเดือน	85,232.15	24,620.68	220,514.53	281,126.00	305,746.68				8.05
อบต. สีสัน	35,456.39	70,536.13	394,819.74	359,740.00	430,276.13				16.39
อบต. ท่าสะทอน	441,284.44	171,900.90	377,216.46	646,600.00	818,500.90				21.00
อบต. หัวเตม	163,406.82	104,556.96	326,800.14	385,650.00	490,206.96				21.33
อบต. ศรีชัย	73,799.14	65,018.09	163,668.95	172,450.00	237,468.09				27.38
อบต. ดงปิ่น	487,345.57	320,489.48	665,192.41	832,048.50	1,152,537.98				27.81
อบต. มะลวน	470,053.16	359,076.91	534,169.75	645,146.00	1,004,222.91				35.76
อบต. บางบอน	194,221.62	356,561.97	683,122.85	520,782.50	877,344.47				40.64
อบต. พุนพิน	439,342.33	218,242.85	19,330.52	240,430.00	458,672.85				47.58
อบต. ท่าโรงช้าง	489,017.14	549,368.62	588,453.98	528,102.50	1,077,471.12				50.99
อบต. เขาคาม	1,060,220.96	635,332.67	127,976.71	552,865.00	1,188,197.67				53.47
อบต. พนาอินทร์	867,354.28	486,834.53	7,440.25	387,960.00	874,794.53				55.65
อบต. กุศล	930,920.99	616,506.76	104,725.77	419,140.00	1,035,646.76				59.53
อบต. บึงระบ	250,364.51	216,796.58	88,382.07	121,950.00	338,746.58				64.00
อบต. เขาคาดาบ	454,467.90	552,584.79	277,646.89	179,530.00	732,114.79				75.48
อบต. บางมะเดื่อ	1,567,026.86	1,278,708.69	38,581.83	326,900.00	1,605,608.69				79.64
เทศบาลเมืองพุนพิน	932,414.78	2,104,140.40	1,649,025.62	477,300.00	2,581,440.40				81.51
	7,216,253.88	5,162,770.11	6,272,582.71	7,077,705.50	8,214,533.04				33.57

ที่มา: รายงานผลการดำเนินงานตามแผน 30 ก.ย. 63



## อำเภอเมืองฯ

อำเภอ	งบกลาง 62	งบกลาง 50 ก.ย. 63	รวม	งบกลาง	งบอื่น	งบรวม	งบรวม	งบรวม
อ.บ.บางโพธิ์	34,594.58	16,064.00	221,419.42	239,950.00	256,014.00			6.27
อ.บ.คลองน้อย	161,199.28	52,261.85	261,882.57	370,820.00	423,081.85			12.35
อ.บ.บางนบ	117,566.80	58,362.16	309,630.36	368,835.00	427,197.16			13.66
อ.บ.มะขามเตี้ย	54,552.89	68,671.99	436,556.10	422,437.00	491,108.99			13.98
เทศบาลตำบลปรางค์กู่	769,189.55	542,203.12	1,514,068.57	1,741,055.00	2,283,258.12			23.75
อ.บ.บางไผ่	51,046.34	62,253.51	194,431.57	183,224.40	245,477.91			25.36
เทศบาลนครราชสีมา	6,102,369.89	4,777,674.99	12,399,619.69	13,724,314.59	18,501,989.58			25.82
อ.บ.คลองนก	441,195.65	305,504.29	384,816.64	520,508.00	825,012.29			36.99
อ.บ.บางโพธิ์	66,700.94	141,872.73	188,466.79	113,295.00	255,167.73			55.60
เทศบาลตำบลหนอง	6,486,090.23	4,439,061.97	1,181,770.74	3,228,799.00	7,667,860.97			57.89
	14,284,516.55	10,463,930.63	17,092,662.43	19,087,210.99	23,777,168.60			

ที่มา - สบพร. เขต 11 สุราษฎร์ธานี ณ วันที่ 30 ก.ย. 63



## อำเภอวิภาวดี

อำเภอ	งบกลาง 62	งบกลาง 50 ก.ย. 63	รวม	งบกลาง	งบอื่น	งบรวม	งบรวม	งบรวม
อ.บ.ตะกอกใต้	209,833.73	79,951.96	525,690.64	655,572.41	735,524.37			10.87
อ.บ.ตะกอกเหนือ	928,660.10	656,154.42	826,478.32	1,098,984.00	1,755,138.42			37.38

ที่มา - สบพร. เขต 11 สุราษฎร์ธานี ณ วันที่ 30 ก.ย. 63



## อำเภอเวียงสระ

ประเภท	งบกลาง 62	งบกลาง 30 กย. 63	รวม	รวม	รวม	งบกลาง รวม งบ 62	งบกลาง รวม งบ 30 กย. 63	งบกลาง รวม งบ 62	งบกลาง รวม งบ 30 กย. 63
เทศบาลตำบลนาหินสั	208,740.80	307,657.87	606,899.07	507,982.00	815,639.87			37.72	1
อบต.คลองอาน	791,267.82	568,099.92	625,937.10	849,105.00	1,417,204.92			40.09	2
เทศบาลตำบลเวียงสระ	266,673.03	434,571.43	808,343.40	640,445.00	1,075,016.43			40.42	3
เทศบาลตำบลบ้านค้อง	497,884.12	767,427.70	1,353,187.03	1,083,643.45	1,851,071.15			41.46	4
เทศบาลตำบลหนองควง	91,859.92	487,243.24	904,381.32	508,998.00	996,241.24			48.91	5
เทศบาลตำบลเมืองเวียง	1,010,397.58	1,029,912.10	652,177.52	632,663.00	1,662,575.10			61.95	6
รวม	2,866,823.27	3,594,912.26	4,950,925.44	4,222,836.45	7,917,748.74			45.98	

ที่มา - สังกศ.เขต 11 - กรมการสาธารณสุข วันที่ 30 กย. 63



## กองทุนฯ เข้าเกณฑ์ข้อ 23 ปีงบประมาณ 2562

1. เกียนขวา	เทศบาลตำบลเกียนขวา	11. บ้านนาสาร	เทศบาลตำบลทวี่
2. เกียนขวา	อบต. อรัญคามวารี	12. พระแสง	เทศบาลตำบลบางสวรรค์
3. ชัยบุรี	อบต. คลองน้อย	13. พุนพิน	อบต. น้ำรอบ
4. ไชยา	เทศบาลตำบลลาดไชยา	14. พุนพิน	อบต. พุนพิน
5. ไชยา	เทศบาลตำบลพุมเรียง	15. พุนพิน	อบต. หนองไทร
6. ท่าฉาง	อบต. เขาถ่าน	16. พุนพิน	อบต. บางมะเค็ด
7. ท่าฉาง	อบต. ปากกลอย	17. พุนพิน	อบต. กรูด
8. บ้านนาเคิม	อบต. นาใต้	18. พุนพิน	อบต. ทำข้าม
9. บ้านนาสาร	เทศบาลตำบลคลองปราบ	19. เมืองฯ	เทศบาลตำบลขุนทะเล
10. บ้านนาสาร	อบต. หุ้งเตา	รวม	19 กองทุนฯ



## (ร่าง) กองทุนฯ เข้าเกณฑ์ข้อ 23 ปีงบประมาณ 2563

ข้อ	กองทุนฯ
1. พูนพัน	อบต.บางมะเดื่อ
2. เมืองฯ	เทศบาลตำบลขุนทะเล
3. เคียนซา	เทศบาลตำบลเคียนซา
4. เคียนซา	อบต.อรุณคามวารี
5. บ้านนาเค็ม	อบต.นาใต้
6. เคียนซา	อบต.เขาคอก
7. บ้านคานูน	เทศบาลตำบลบ้านคานูน
8. ไชยา	เทศบาลตำบลตลาดไชยา
9. ท่าฉาง	อบต.ปากฉลุย
รวม	9 กองทุนฯ

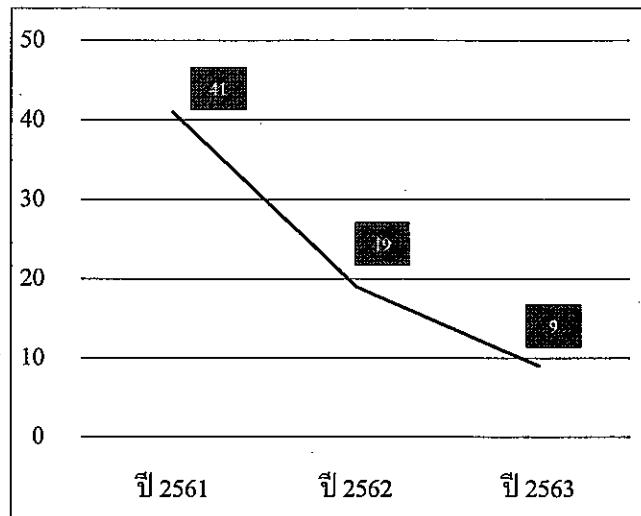

ที่มา: สบจร. พศ. 63 จำนวนรวมตามตัวบท 30 ก.ย. 63

# สวัสดิ์ & ขอบคุณ

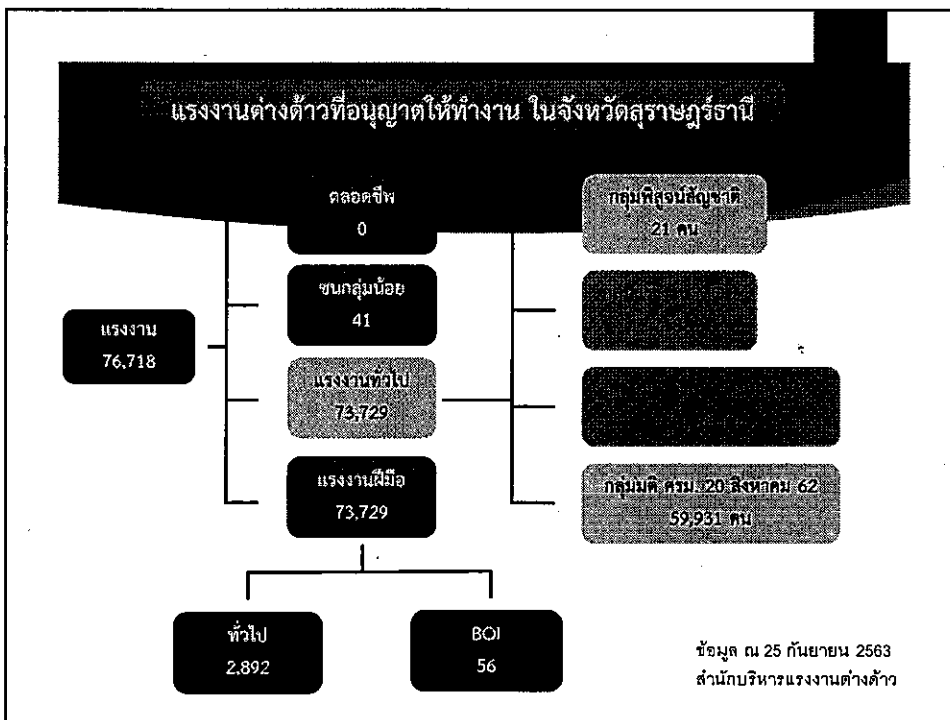
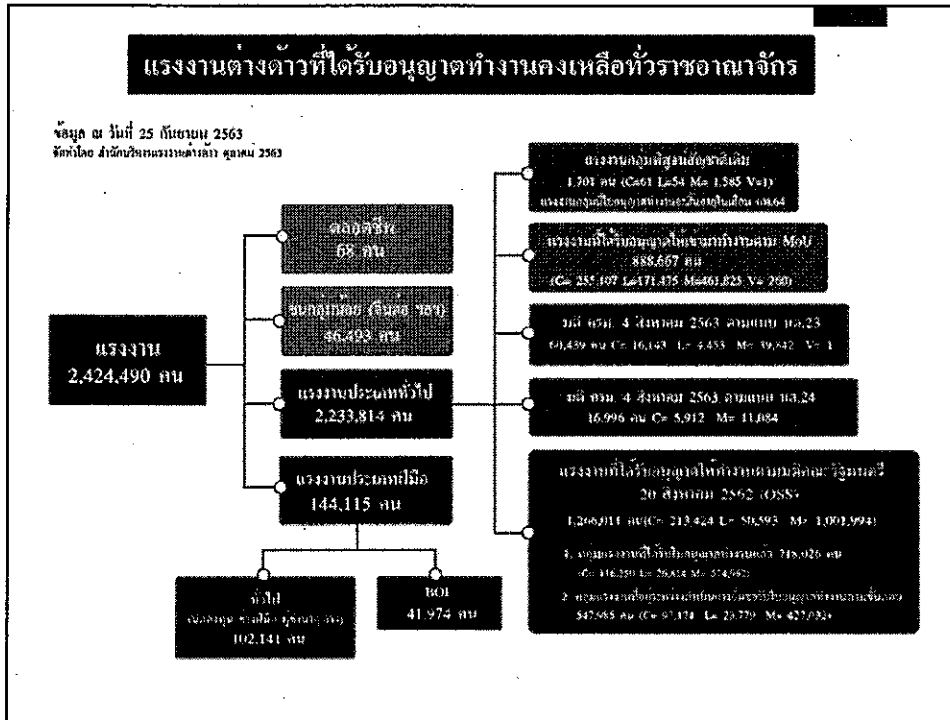

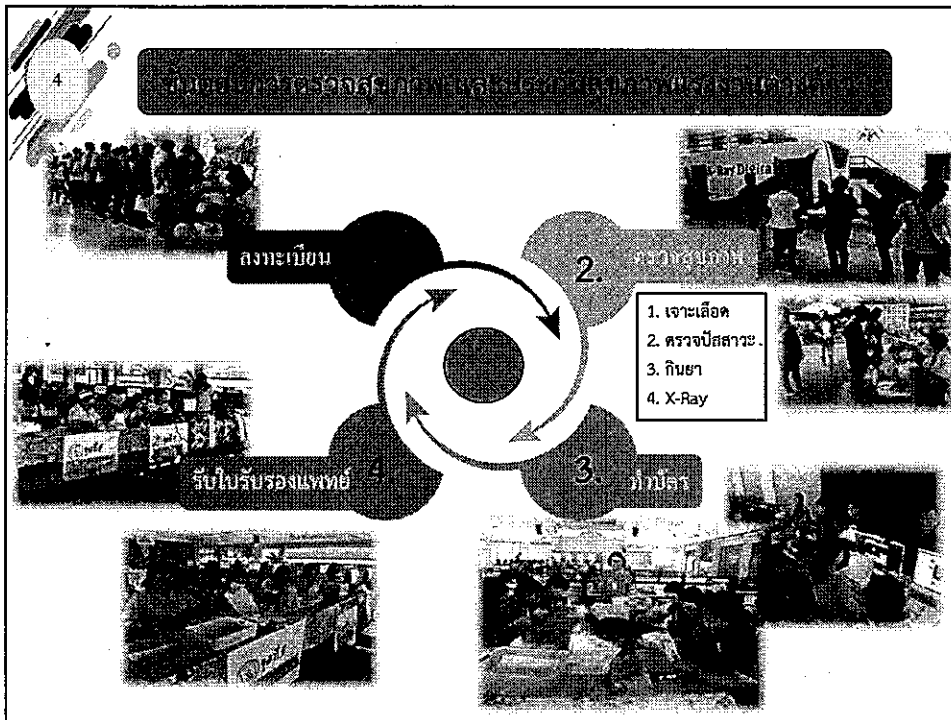
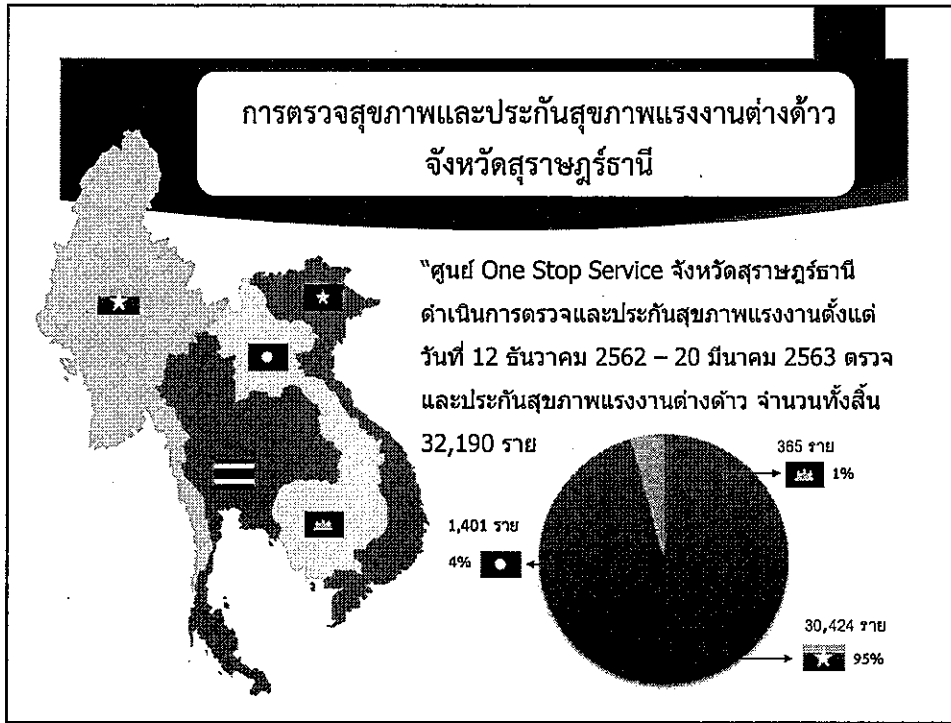

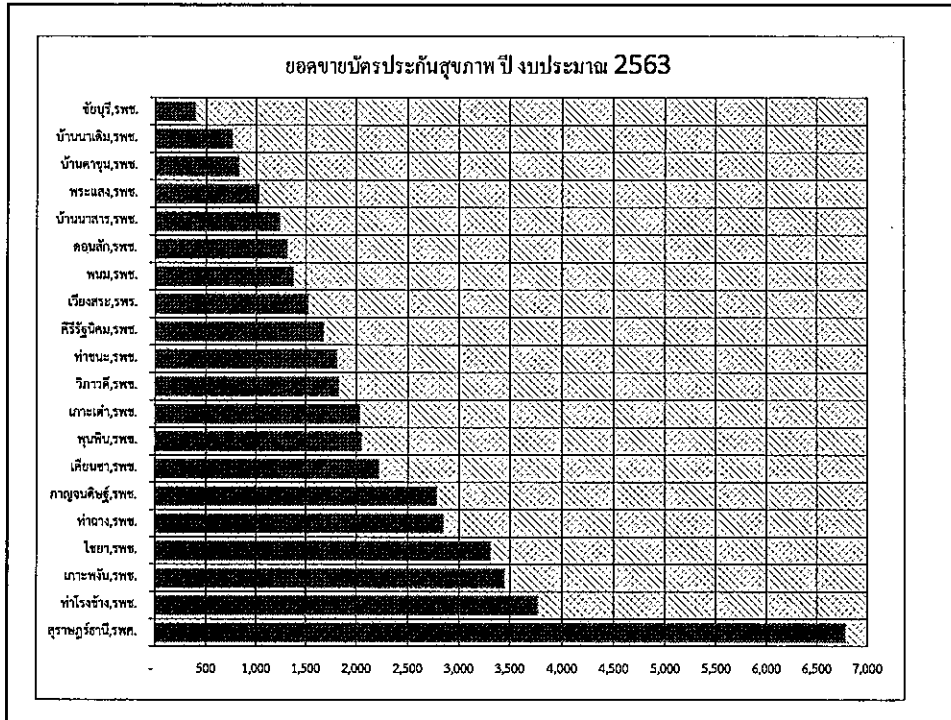

**รายงานผลการขึ้นทะเบียนบัตรประกันสุขภาพแรงงานต่างด้าว จังหวัดสุราษฎร์ธานี**  
ตั้งแต่วันที่ 1 พ.ค.63 - 16 ต.ค.63

รหัส หน่วย บริการ	กองทุน	MOU			ค.ร.บ. 24 1.ค. 63		ค.ร.บ. 15 15.ม.ย. 63		กรม. 1.ค.ค. 63		รวม
		1600	2200	3200	500	3200	3200	500	3200		
11357	กาญจนดิษฐ์,รพช.	0	0	0	0	27	1	0	5	33	
9292	เกาะคำ,รพช.	0	0	0	0	87	0	0	0	87	
11359	เกาะพะงัน,รพช.	0	0	0	0	0	0	0	0	0	
10742	เกาะสมุย,รพช.	0	0	0	0	10	0	0	0	10	
11362	ศิริรัฐนิคม,รพช.	0	0	0	0	35	0	0	2	37	
11368	เคียนซา,รพช.	0	0	0	0	23	0	0	0	23	
11371	ชัยบุรี,รพช.	0	0	7	0	0	0	0	0	7	
11360	ไชยา,รพช.	0	0	0	0	29	0	0	0	29	
11358	คอนสัก,รพช.	1	0	1	0	41	1	0	0	44	
11365	ท่าฉาง,รพช.	0	0	13	0	19	0	0	0	32	
11361	ท่าชนะ,รพช.	2	0	8	0	10	0	0	3	23	
14138	ท่าเรือช้าง,รพช.	1	0	4	0	38	0	1	12	56	
11363	บ้านตาขุน,รพช.	0	0	8	0	15	0	0	0	23	
11367	บ้านนาเดิม,รพช.	0	0	1	0	12	3	0	0	16	
11366	บ้านนาสาร,รพช.	3	0	0	0	4	0	0	0	7	
11364	พนม,รพช.	1	0	3	0	15	0	0	0	19	
11369	พระนঙ্গ,รพช.	0	0	0	8	8	0	0	1	17	
11370	พนทิม,รพช.	1	0	84	0	37	0	0	1	123	
113654	วิภาวดี,รพช.	1	0	3	0	9	0	0	1	14	
11459	เวียงสระ,รพช.	0	0	0	0	21	0	0	0	21	
10681	สุราษฎร์ธานี,รพช.	1	1	74	0	165	1	0	15	257	
รวม		13	1	206	8	605	6	1	40	878	

ข้อมูลจาก : กองทุนประกันสุขภาพคนต่างด้าวและแรงงานต่างด้าว จังหวัดสุราษฎร์ธานี  
 กลุ่มงานประกันสุขภาพ สำนักงานสาธารณสุขจังหวัดสุราษฎร์ธานี  
 ข้อมูล ณ วันที่ 16 ตุลาคม 2563



# ตัวอย่าง ใบรับรองแพทย์ สำหรับแรงงานต่างด้าว



\*\* หน่วยบริการ ต้องใช้ฟอร์มใบรับรองแพทย์  
ของกลุ่มงานประกันสุขภาพ สสจ. เท่านั้น  
เพื่อป้องกันการปลอมแปลงใบรับรองแพทย์

## ราคาบัตร

ราคาบัตรประกันสุขภาพตามประกาศกระทรวงสาธารณสุข

**แรงงานต่างด้าว/ผู้ติดตามอายุเกิน 7 ปี แต่ไม่เกิน 18 ปี**

อายุความคุ้มครอง 2 ปี	ค่าประกันสุขภาพ 3,200 บาท	ค่าตรวจสุขภาพ 1,000 บาท (2 ครั้ง) *****
อายุความคุ้มครอง 1 ปี	ค่าประกันสุขภาพ 1,600 บาท	ค่าตรวจสุขภาพ 500 บาท
อายุความคุ้มครอง 6 เดือน	ค่าประกันสุขภาพ 900 บาท	ค่าตรวจสุขภาพ 500 บาท
อายุความคุ้มครอง 3 เดือน	ค่าประกันสุขภาพ 500 บาท	ค่าตรวจสุขภาพ 500 บาท (รอสิทธิประกันสังคม) ****

**ผู้ติดตามอายุไม่เกิน 7 ปี**

อายุความคุ้มครอง 2 ปี	ค่าประกันสุขภาพ 730 บาท *****
อายุความคุ้มครอง 1 ปี	ค่าประกันสุขภาพ 365 บาท

**(ยกเว้นค่าตรวจสุขภาพ)**

**คนต่างด้าว**

อายุความคุ้มครอง 1 ปี	ค่าประกันสุขภาพ 2,200 บาท	ค่าตรวจสุขภาพ 500 บาท
-----------------------	---------------------------	-----------------------

มีจำนวน 13 แห่งทั่วประเทศ โทร. 0-2253-2562

ตัวอย่าง

บัตรประกันสุขภาพ สำหรับแรงงานต่างด้าว



บัตร FWF ของกระทรวง

ตัวอย่าง

บัตรประกันสุขภาพ สำหรับแรงงานต่างด้าว MOU

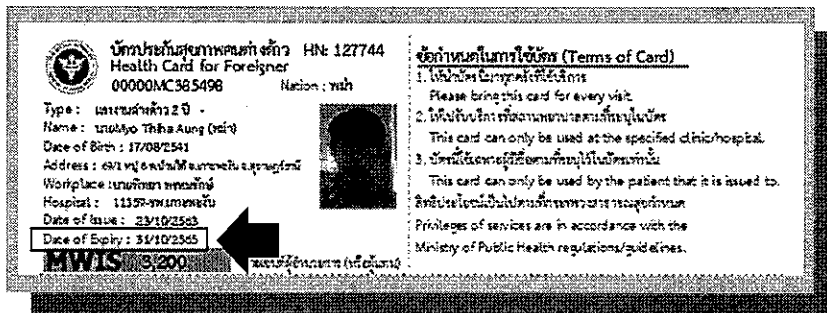

บัตร MWIS ของสำนักงานสาธารณสุขจังหวัด สำหรับแรงงานต่างด้าว MOU

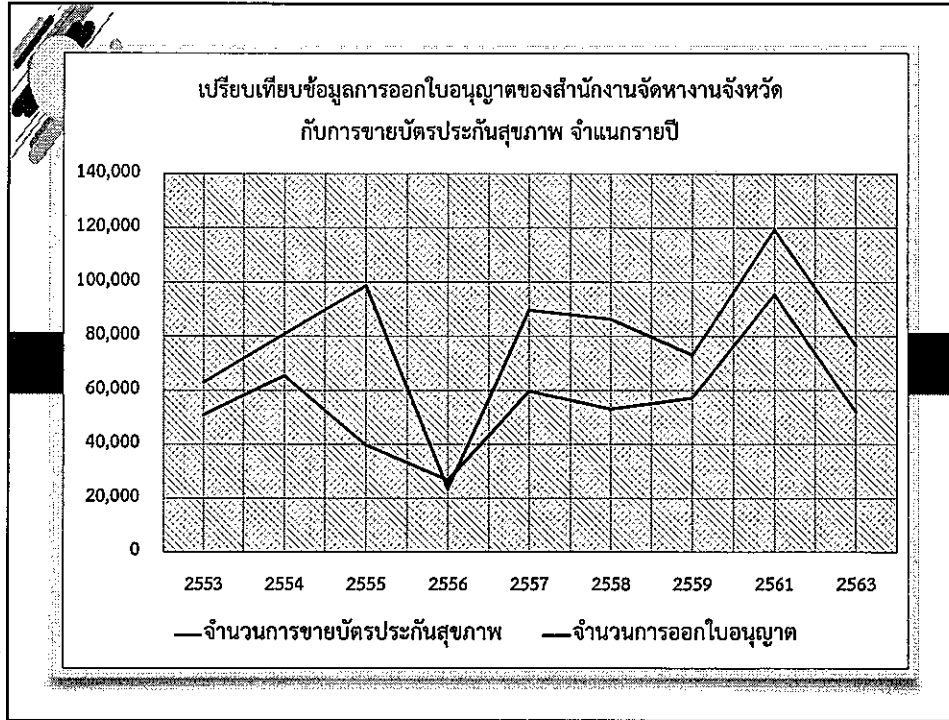



แนวทางการบริหารจัดการประกันสุขภาพแรงงานต่างด้าว  
จังหวัดสุราษฎร์ธานี

**การจัดการ**

- กรณีเปิดศูนย์ OSS สสจ. ทำหน้าที่ผู้ให้บริการตรวจสอบสุขภาพและขายบัตรประกันสุขภาพ แทนหน่วยบริการ
- กรณีปกติ สามารถซื้อบัตรประกันสุขภาพได้ที่ รพ.รัฐ ในสังกัด สสจ.

12

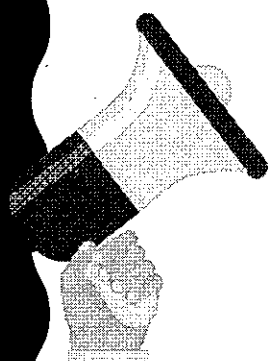
แนวทางการบริหารจัดการประกันสุขภาพแรงงานต่างด้าว  
จังหวัดสุราษฎร์ธานี



**การให้บริการ**

- แรงงานต่างด้าวเข้ารับบริการ ตรงตามหน่วยบริการ  
ที่เลือก หากเกินศักยภาพ สามารถส่งต่อหน่วยบริการที่มี  
ศักยภาพสูงกว่า โดยไม่ต้องเสียค่าใช้จ่าย



13

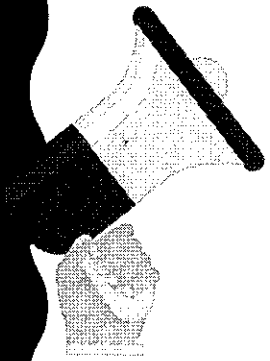

แนวทางการบริหารจัดการประกันสุขภาพแรงงานต่างด้าว  
จังหวัดสุราษฎร์ธานี

**การให้บริการ**

- ต่างด้าว *OPD Case / OP AE* เข้ารพ.อื่น ให้เรียกเก็บ  
จาก... ผู้รับบริการโดยตรง...
- ต่างด้าว *IP AE* ต่างเครือข่ายในจังหวัด  
ให้เรียกเก็บจาก... สสจ.
- ต่างด้าว *IP Refer* เข้ารพ.อื่น ให้เรียกเก็บจาก... สสจ.

14

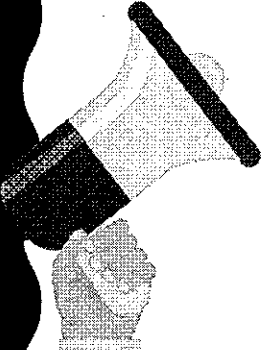

**ประกาศเงื่อนไขการรับบริการ**

ต่างด้าวมีบัตรประกันต้องร่วมจ่าย 30 บาท  
เฉพาะรพ.ที่ระบุในบัตร & รพ.สต./PCU ลูกข่าย  
..เท่านั้น.. นะจ๊ะ

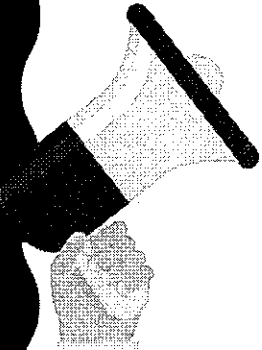

# ต่างด้าว...เข้ารับบริการในหน่วยบริการที่ระบุในบัตร  
ไม่สามารถเรียกเก็บได้  
เพราะได้รับจัดสรรเงินรายหัวแล้ว

15

**เงื่อนไขการรับบริการ PP. ต่างด้าว**

ต่างด้าวรับบริการ PP. ต่างเครือข่าย  
ให้เรียกเก็บจากผู้รับบริการโดยตรง

**ยกเว้น...** 

วัคซีนเด็กตาม EPI. Program  
ให้บริการ... ฟรี..... ทุกกรณี

16





### ค่าบริการ PP. ในแรงงานต่างด้าว (เครือข่ายเดียวกัน)

รายการ	อัตราค่าบริการ
จ่ายยาเม็ดคุมกำเนิด	10 บาท/ครั้ง
ฉีดยาคุมกำเนิด	30 บาท/ครั้ง
ใส่ห่วงอนามัยคุมกำเนิด	200 บาท/ราย
ทำหมันชาย	1,000 บาท/ราย
ทำหมันหญิง	2,000 บาท/ราย
ตรวจครรภ์	100 บาท/ครั้ง

หมายเหตุ 1. อัตราค่าบริการข้างต้น ไม่รวมค่ายาและเวชภัณฑ์  
2. บันทึกใน 43 แฟ้ม

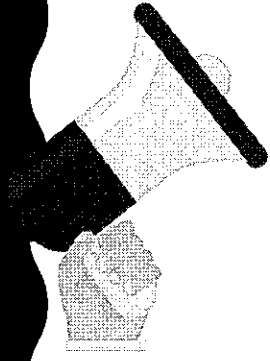
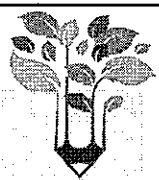
17





### ประกาศเงื่อนไขการรับบริการเพิ่มเติม

- การคลอด ➡ เก็บเงิน
- ANC ➡ ชี้แจงการประกันสุขภาพเด็กแรกคลอด และแจ้งเก็บเงินมัดจำค่าคลอด
- เด็กแรกเกิด ➡ ชื้อบัตรประกันทุกราย
- การเจาะน้ำคร่ำ ➡ ให้เป็นไปตามข้อบ่งชี้
- การส่งต่อ ➡ ตามเงื่อนไข

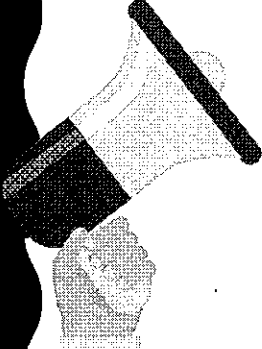

18



**กรณีค่าใช้จ่ายสูง**

ให้เบิก → จากกองทุนกลางกองเศรษฐกิจ  
สุขภาพและหลักประกันสุขภาพ สป.

ผู้ป่วย ค่า RW  $\geq 4.0$   
→ ในอัตรา 1 Adj.RW = 8,500 บาท

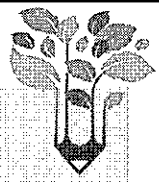

**ผู้ป่วยนอก ( OP ) เครือข่ายเดียวกัน รพ.แม่ข่าย  
เป็นผู้จ่ายชดเชยค่าบริการทางการแพทย์**

แม่ข่าย	ลูกข่าย	
120 point	70 point	ใช้ข้อมูลเอกสาร เป็นหลักฐานใน การขอชดเชยค่าบริการทางการแพทย์

## กรณี OP Refer

หน่วยบริการ	เรียกเก็บ	อัตรา
รพศ./ รพท.	รพ.เจ้าของบัตร	ตามจริงไม่เกิน 700 บาท No Option
รพช.	รพ.เจ้าของบัตร	เหมาจ่าย 150 บาท/ครั้ง
รพ.ค่ายา/ รพ.กองบิน7	รพ.เจ้าของบัตร	เหมาจ่าย 150 บาท/ครั้ง
รพ.สต. ใน/ นอก เครือข่าย	รพ.เจ้าของบัตร	เหมาจ่าย 70 บาท/ครั้ง
รพ.มะเร็งฯ/ รพ.สวนสราญรมย์	สสจ.	ตามจริงไม่เกิน 850 บาท/ครั้ง No Option
รพ.นอกจังหวัด/ ต่างค่าประมง	สสจ.	จ่ายตามจริง

## กรณี IP Refer

หน่วยบริการ	เรียกเก็บ	อัตรา (लगงหนก)
1. รพ.ในจังหวัด	สสจ.	8,500 บาท/Adj. RW
2. รพ.มะเร็งสุราษฎร์ธานี	สสจ.	8,500 บาท/Adj. RW
3. รพ.สวนสราญรมย์	สสจ.	8,500 บาท/Adj. RW
4. รพ.นอกจังหวัด	สสจ.	10,300 บาท/Adj. RW*

เอกสารแนบ  
 1. แบบ นค.1  
 2. แบบสรุปค่าใช้จ่าย บันทึกค่า Adj.RW  
 3. เอกสารแสดงสิทธิต่างค่า

ส่งเบิกภายใน 60 วัน



**แนวทางการบริหารจัดการประกันสุขภาพแรงงานต่างด้าว  
จังหวัดสุราษฎร์ธานี**

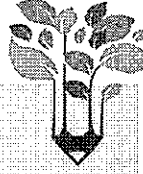

จากการประชุมคณะกรรมการกองทุนหลักประกันสุขภาพ  
คนต่างด้าวและแรงงานต่างด้าว เมื่อวันที่ 2 ตุลาคม 2563

- ให้ สสจ. เป็นศูนย์เรียกเก็บระดับจังหวัด (Clearing House)
- ให้จัดสรรตามสัดส่วนร้อยละ 50 ของเงินค่าบริการทางการแพทย์ ไว้เป็นบริการผู้ป่วยใน (IP) ไว้ที่ สสจ.

23

**ตารางแสดงสัดส่วนการโอนเงินการขยายบัตรประกันสุขภาพของกระทรวง จำแนกตามราคาบัตร**

ราคาราคาบัตร (บาท)	สัดส่วนของกระทรวง						
	1. สำหรับ รพ.	2. กลุ่มประกันสุขภาพ สป.			3. สสจ.		
	ค่าบริการ ทาง การแพทย์	HC	ค่าจัดการ	รวมค้รวม ให้กลุ่ม ประกัน สป.	ค่า จัดการ	PP	รวมค้ รวมให้ สสจ.
		[1]	[2]	[3]	[4]	[5]	[6]
500	286	107	5	112	37	65	102
900	515	193	9	202	66	117	183
1600	914	350	10	360	120	206	326
365	257	14	3	17	33	58	91
3200	1828	700	20	720	240	412	652
730	514	28	6	34	66	116	182

**ตารางแสดงสัดส่วนการโอนเงินการขยายบัตรประกันสุขภาพของ สสจ.สุราษฎร์ธานี  
จำแนกตามราคาบัตร**

ราคาบัตร (บาท)	สัดส่วนของจังหวัดสุราษฎร์ธานี								
	1. ส่วนรับ รพ.			2. กลุ่มประกันสุขภาพ สป.			3. สสจ.		
	PP	เงิน OP ร้อยละ 50 ของส่วนที่เป็นค่าบริการ	รวมต่อรายให้ รพ.	HC	ค่าจัดการ	รวมต่อรายให้กลุ่มประกัน สป.	ค่าจัดการ	เงิน IP ร้อยละ 50 ของที่เป็นค่าบริการ	รวมต่อรายให้ สสจ.
				[1]	[2]		[3]=[1]+[2]	[4]	
500	65	143	208	107	5	112	37	143	180
900	117	257.5	374.5	193	9	202	66	257.5	323.5
1600	206	457	663	350	10	360	120	457	577
365	58	128.5	186.5	14	3	17	33	128.5	161.5
3200	412	914	1326	700	20	720	240	914	1154
730	116	257	373	28	6	34	66	257	323

**ตารางแสดงสัดส่วนการโอนเงินการขยายบัตรประกันสุขภาพของบัตร MWIS จำแนกตามราคาบัตร**

ราคาบัตร (บาท)	บัตร MWIS					
	1. ส่วนรับ รพ.			2. สสจ.สุราษฎร์ธานี		
	PP	เงิน OP ร้อยละ 50 ของส่วนที่เป็นค่าบริการ	รวมต่อรายให้ รพ.	ค่าจัดการ	เงินกันไว้	รวมต่อรายให้ สสจ.
				[2]+[4]	[1]+[5]	[3]+[6]
500	65	143	208	42	250	292
900	117	257.5	374.5	75	450.5	525.50
1600	206	457	663	130	807	937
365	58	128.5	186.5	36	142.5	178.50
3200	412	914	1326	260	1614	1874
730	116	257	373	72	285	357

มติ ครม. ที่สำคัญ 

- มติ ครม. 15 มกราคม 2556 อนุมัติให้กระทรวงสาธารณสุขเป็นหน่วยงานหลักในการดูแลทางด้านกรแพทย์และสาธารณสุขแก่คนต่างด้าวทั้งหมด ที่ไม่ได้อยู่ในระบบประกันสังคม
- มติ ครม. 16 มกราคม 2561 ให้กระทรวงสาธารณสุขดำเนินการตรวจสอบสุขภาพประกันสุขภาพ และออกใบรับรองแพทย์ให้แก่แรงงานต่างด้าว
- มติ ครม. 20 สิงหาคม 2562 แนวทางการบริหารจัดการการทำงานของแรงงานต่างด้าว ปี 2562-2563
- มติ ครม. 31 มีนาคม 2563 ให้ออกประกาศสำนักนายกรัฐมนตรี เรื่องการออกหนังสือคนประจำเรือตามกฎหมายว่าด้วยการประมง พ.ศ. 2563

มติ ครม. ที่สำคัญ 

- มติ ครม. 24 มีนาคม 2563 ผ่อนปรนให้แรงงานต่างด้าวที่นายจ้างยื่นบัญชีชื่อต้องการจ้างต่อกระทรวงแรงงาน ภายใน 31 มีนาคม 2563 อยู่ในราชอาณาจักรชั่วคราว จากเดิมที่อยู่ได้ถึง 30 มิถุนายน 2563 ขยายเป็นอยู่ได้ถึง 30 พฤศจิกายน 2563
- มติ ครม. 4 สิงหาคม 2563 แนวทางการบริหารจัดการการทำงานของแรงงานต่างด้าวภายใต้สถานการณ์การแพร่ระบาดของโรคโควิด 19 ให้แรงงานต่างด้าว 4 กลุ่ม ที่เคยมีใบอนุญาตทำงานแต่การอนุญาตสิ้นสุด และไม่สามารถเดินทางกลับออกไปนอกราชอาณาจักร ให้สามารถอยู่ในราชอาณาจักรได้เป็นการชั่วคราวและให้ทำงานได้เป็นกรณีพิเศษ

**แนวทางการบริหารจัดการการทำงานของคนต่างด้าว 3 สัญชาติ (กัมพูชา ลาว เมียนมา)  
ภายใต้สถานการณ์การแพร่ระบาดของโรคติดเชื้อไวรัสโคโรนา 2019**

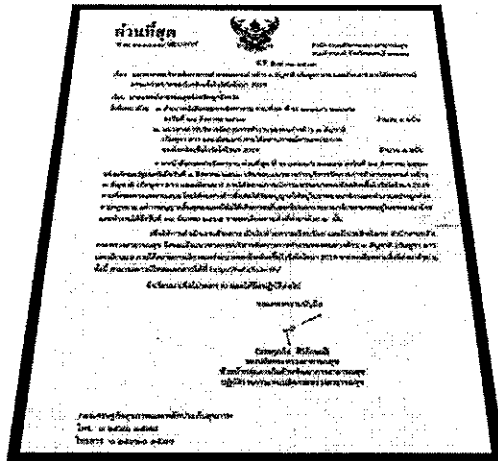

**แนวทางการบริหารจัดการการทำงานของคนต่างด้าว 3 สัญชาติ (กัมพูชา ลาว เมียนมา)  
ภายใต้สถานการณ์การแพร่ระบาดของโรคติดเชื้อไวรัสโคโรนา 2019**

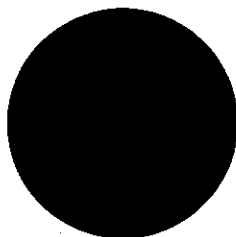

คนต่างด้าวที่เข้ามาทำงานตาม MOU  
ซึ่งมีวาระการจ้างงานครบ 4 ปี

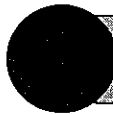

คนต่างด้าวที่เข้ามาทำงานตาม MOU ที่การออก  
ทำงานสิ้นสุด



คนต่างด้าวที่ผ่านกรพอสันตจชาติ  
แต่ไม่ได้ดำเนินการต่อ มติ ครม. 20 สิงหาคม 2562

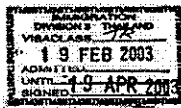



- ชื่อคน
- รหัส
- ชื่อสถานรับ
- นิสิต/ผู้ดูแล
- สถานที่ผู้ดูแล

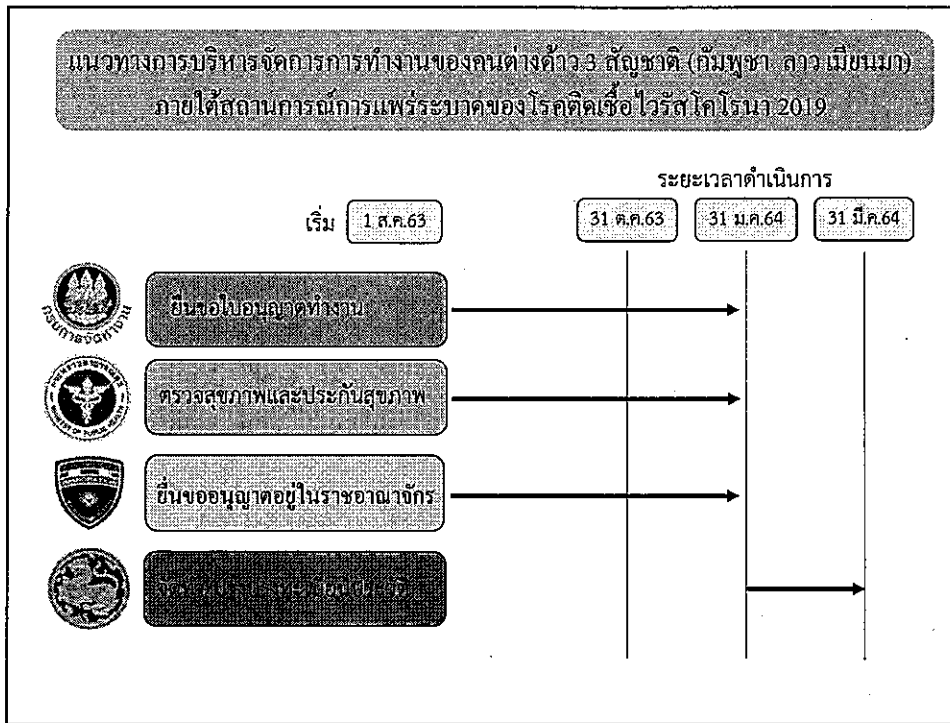

- ชื่อคน
- นิสิต/คนทางออก
- ลงลายเซ็น/ผู้ดูแล
- สถานที่

ต้องเป็นคนต่างด้าวที่ยังอยู่ในประเทศไทย เท่านั้น  
กรณีมีครบถ้วนการเดินทางออกไปนอกราชอาณาจักร  
และไม่มีประวัติการกลับเข้ามา ทำไม่ได้





**ประกาศกระทรวงสาธารณสุข**  
**เรื่อง การตรวจสอบสภาพ และประกันสุขภาพแรงงานต่างด้าว (ฉบับที่ 2) พ.ศ. 2563**

ข้อ ๑. ประกาศนี้ เรียกว่า "ประกาศกระทรวงสาธารณสุข เรื่อง การตรวจสอบสภาพและประกันสุขภาพแรงงานต่างด้าว (ฉบับที่ ๒) พ.ศ. ๒๕๖๓"

ข้อ ๒. ประกาศนี้ให้ใช้บังคับตั้งแต่วันที่ ประกาศ เป็นต้นไป

ข้อ ๓. ให้สถานพยาบาลตรวจความพร้อมด้านสุขภาพในการทำงานบนเรือประมง รวมทั้งการได้ยิน และการมองเห็นให้แก่แรงงานต่างด้าวซึ่งทำงานเป็นลูกเรือในเรือประมงทะเลเพิ่มเติมตามมาตรการที่กำหนดแนบท้ายประกาศนี้

ข้อ ๔. ให้สถานพยาบาลตรวจสอบสุขภาพแรงงานต่างด้าวซึ่งทำงานเป็นลูกเรือในเรือประมงทะเลตามแผนปฏิบัติการของสถานพยาบาล ในอัตราค่าตรวจสุขภาพ ๕๕๐ บาท/ราย/ครั้ง

- ข้อ ๕. ให้สถานพยาบาลขึ้นทะเบียนประกันสุขภาพแรงงานต่างด้าวในงานประมง อายุความ  
คุ้มครองอย่างน้อย ๑ ปี
- ข้อ ๖. ให้ใช้แบบใบรับรองแพทย์ตรวจสุขภาพแรงงานต่างด้าว สำหรับแรงงานต่างด้าว ที่ประสงค์  
จะทำงานเป็นลูกเรือในเรือประมงทะเล ที่กำหนดแนบท้ายประกาศนี้
- ข้อ ๗. ให้ยกเลิกมาตรการตรวจสุขภาพและประกันสุขภาพแรงงานต่างด้าวกระทรวงสาธารณสุข  
พ.ศ. ๒๕๖๒ และให้ใช้มาตรการตรวจสุขภาพและประกันสุขภาพแรงงานต่างด้าว กระทรวง  
สาธารณสุข พ.ศ. 2563 ที่ กำหนดแนบท้ายประกาศนี้

ประกาศ ณ วันที่ ๑๐ กรกฎาคม พ.ศ. ๒๕๖๓

อ.ก.ก.

(นายอนุทิน ชาญวีรกูล)  
รัฐมนตรีว่าการกระทรวงสาธารณสุข

## สรุปสถานการณ์โรคทางระบาดวิทยาเสนอที่ประชุม กวป. ๓๐ ตุลาคม ๒๕๖๓

โรคที่ต้องเฝ้าระวังทางระบาดวิทยา ๑๐ อันดับโรค ของจังหวัดสุราษฎร์ธานี ปี พ.ศ. ๒๕๖๓

ชื่อโรค	จำนวนผู้ป่วย (คน)	อัตราป่วยต่อ ประชากรแสนคน	จำนวน ผู้เสียชีวิต (คน)	อัตราตายต่อ ประชากรแสนคน
อุจจาระร่วง	๘๘๘๓	๘๓๗.๕๑	๐	๐.๐๐
ปอดบวม	๒๖๘๖	๒๕๓.๒๔	๓๙	๓.๖๘
ไข้หวัดใหญ่	๑๑๑๙	๑๐๕.๕๐	๑	๐.๐๙
ตาแดง	๘๒๕	๗๗.๗๘	๐	๐.๐๐
สุกใส	๔๘๒	๔๕.๔๔	๐	๐.๐๐
อาหารเป็นพิษ	๓๕๕	๓๓.๔๗	๐	๐.๐๐
ไข้เลือดออก	๓๔๖	๓๒.๖๒	๐	๐.๐๐
ซิฟิลิส	๓๑๐	๒๙.๒๓	๐	๐.๐๐
มือ เท้า ปาก	๒๘๔	๒๖.๗๘	๐	๐.๐๐
สครับไทฟัส	๒๓๙	๒๒.๕๓	๑	๐.๐๙

ข้อมูล ณ วันที่ ๒๖ ตุลาคม ๒๕๖๓

## การตรวจจับการระบาดของโรคจากรายงาน ๕๐๖

การตรวจจับการระบาดในพื้นที่จังหวัดสุราษฎร์ธานี จากรายงาน ๕๐๖ ประจำเดือน ตุลาคม ๒๕๖๓ พบโรคสำคัญที่มีจำนวนผู้ป่วยสูงเกินค่ามัธยฐาน รายเดือน ย้อนหลัง ๕ ปี (๒๕๕๘ - ๒๕๖๒) ดังนี้

อำเภอเมืองฯ : โรคสครับไทฟัส

อำเภอกาญจนดิษฐ์ : ไข้สมองอักเสบ

อำเภอดอนสัก : โรคสครับไทฟัส และมือเท้าปาก

อำเภอเกาะสมุย : โรคอาหารเป็นพิษ และโรคสครับไทฟัส

อำเภอเกาะพะงัน : โรคอุจจาระร่วง, อาหารเป็นพิษ, สุกใส และมือ เท้า ปาก

อำเภอไชยา : ไม่มีโรคที่มีจำนวนผู้ป่วยเกินค่ามัธยฐาน

อำเภอท่าชนะ : โรคสครับไทฟัส, สุกใส, ไข้สมองอักเสบ, คางทูม และเมดิออยโดซิส

อำเภอคีรีรัฐนิคม : โรคอาหารเป็นพิษ และตาแดง

อำเภอบ้านตาขุน : ไม่มีโรคที่มีจำนวนผู้ป่วยเกินค่ามัธยฐาน

อำเภอพนม : ไม่มีโรคที่มีจำนวนผู้ป่วยเกินค่ามัธยฐาน

อำเภอท่าฉาง : โรคอาหารเป็นพิษ, แลปโตสไปโรสิส, โรคสครับไทฟัส และมือเท้าปาก

อำเภอบ้านนาสาร : ไข้กาฬหลังแอ่น

อำเภอบ้านนาเดิม : โรคมือ เท้า ปาก และซิคุนกุลยา

อำเภอเคียนซา : โรคอุจจาระร่วง, อาหารเป็นพิษ, สุกใส และมือ เท้า ปาก

อำเภอเวียงสระ : โรคอาหารเป็นพิษ

อำเภอพระแสง : ไม่มีโรคที่มีจำนวนผู้ป่วยเกินค่ามัธยฐาน

อำเภอพุนพิน : โรคอาหารเป็นพิษ, หัด และมือ เท้า ปาก

อำเภอชัยบุรี : ไม่มีโรคที่มีจำนวนผู้ป่วยเกินค่ามัธยฐาน

อำเภอวิภาวดี : โรคอาหารเป็นพิษ, ตาแดง, สุกใส และมือ เท้า ปาก

#### สถานการณ์โรคไข้เลือดออก

ประเทศไทย : ข้อมูลเฝ้าระวังโรคไข้เลือดออก ตั้งแต่วันที่ ๑ มกราคม - ๑๘ ตุลาคม ๒๕๖๓ พบผู้ป่วย ๖๓,๘๔๓ ราย อัตราป่วย ๙๖.๑๓ ต่อประชากรแสนคน ผู้ป่วยเสียชีวิต ๔๕ ราย อัตราตาย ๐.๐๗ ต่อประชากรแสนคน กลุ่มอายุที่พบมากที่สุด เรียงตามลำดับ คือ ๑๕-๒๔ ปี (๒๖.๐๙ %) ๑๐-๑๔ ปี (๒๑.๗๗ %) และ ๒๕ - ๓๔ ปี (๑๓.๗๒ %)

จังหวัดที่มีอัตราป่วยต่อประชากรแสนคนสูงสุด ๕ อันดับแรกคือ แม่ฮ่องสอน (๔๘๕.๒๐ ต่อประชากรแสนคน) รองลงมาคือ ระยอง (๓๑๗.๘๔ ต่อประชากรแสนคน) นครราชสีมา (๒๒๗.๙๗ ต่อประชากรแสนคน) ชัยภูมิ (๒๑๖.๑๑ ต่อประชากรแสนคน) และชัยนาท (๒๐๘.๓๗ ต่อประชากรแสนคน) ตามลำดับ

ภาคที่มีอัตราป่วยสูงสุด คือ ภาคตะวันออกเฉียงเหนือ (๑๒๑.๘๙ ต่อประชากรแสนคน) ภาคเหนือ (๑๐๙.๑๖ ต่อประชากรแสนคน) ภาคกลาง (๘๐.๗๓ ต่อประชากรแสนคน) ภาคใต้ (๕๖.๖๒ ต่อประชากรแสนคน) ตามลำดับ

จังหวัดสุราษฎร์ธานี : ข้อมูลเฝ้าระวังโรคไข้เลือดออก ตั้งแต่วันที่ ๑ มกราคม - ๒๖ ตุลาคม ๒๕๖๓ พบผู้ป่วย ๓๔๖ ราย อัตราป่วย ๓๒.๖๒ ต่อประชากรแสนคน กลุ่มอายุที่พบมากที่สุด เรียงตามลำดับ คือ ๑๐ - ๑๔ ปี (๑๑๒.๙๔ ต่อประชากรแสนคน) ๕ - ๙ ปี (๗๓.๓๖ ต่อประชากรแสนคน) ๑๕ - ๒๔ ปี (๖๐.๔๑ ต่อประชากรแสนคน)

อำเภอที่มีอัตราป่วยต่อแสนประชากรสูงสุด ๕ อันดับแรกคือ เกาะพะงัน (๒๐๕.๔๓ ต่อประชากรแสนคน) รองลงมาคือ กาญจนดิษฐ์ (๗๖.๙๒ ต่อประชากรแสนคน) บ้านนาเดิม (๖๖.๑๑ ต่อประชากรแสนคน) พระแสง (๔๗.๔๗ ต่อประชากรแสนคน) และบ้านนาสาร (๔๓.๗๒ ต่อประชากรแสนคน) ตามลำดับ

อำเภอที่ไม่มีผู้ป่วย คือ อำเภอวิภาวดี



การเฝ้าระวัง ผู้ป่วยไข้เลือดออก วันที่ ๑๓ กันยายน ถึง ๑๐ ตุลาคม ๒๕๖๓ (๔ สัปดาห์ สัปดาห์ที่ ๓๗ - ๔๐) พบว่า จังหวัดสุราษฎร์ธานี มีรายงานผู้ป่วยไม่เกินค่ามัธยฐานย้อนหลัง ๔ สัปดาห์ ส่วนอำเภอที่มีผู้ป่วยเกิน ค่ามัธยฐานย้อนหลัง ๔ สัปดาห์ จำนวน ๕ อำเภอ รายละเอียดดังนี้

อำเภอ	จำนวนผู้ป่วย	ค่ามัธยฐาน
เกาะพะงัน	๑	๐
ไชยา	๒	๐
คีรีรัฐนิคม	๑	๐
ท่าฉาง	๑	๐
บ้านนาเดิม	๒	๐

ไม่มีพื้นที่ที่มีการระบาดต่อเนื่องเกิน ๔ สัปดาห์ ในพื้นที่ระดับตำบล หมู่บ้าน และชุมชน

## ประเด็นนำเสนอกลุ่มงานคุ้มครองผู้บริโภค

1. ผลการดำเนินงาน RDU จังหวัดสุราษฎร์ธานี
2. ผลการดำเนินงานคลินิกกัญชา จังหวัดสุราษฎร์ธานี
3. การต่ออายุใบอนุญาต ร้านยา สถานพยาบาลภาคเอกชน สถานที่ผลิตนำเข้าอาหาร เครื่องสำอาง ฯลฯ ประจำปี 2564

## ประเด็นนำเสนอกลุ่มงานคุ้มครองผู้บริโภคฯ : RDU

1. ผลการดำเนินงาน RDU สุราษฎร์ธานี ปีงบประมาณ 2563 สะสม 12 เดือน (ต.ค 62-ก.ย.63)

- โรงพยาบาลที่ผ่านชั้น 1 จำนวน 8 แห่ง (ร้อยละ 40) ได้แก่  
 สภ.ภคเนศวรดิษฐ์ จ.เคาร์ลิงย.มาบ.น. บ้านนาเดิม พระแสง อ.คีรีรัฐนิคม อ.เมืองสงขลา สุราษฎร์ธานี

- โรงพยาบาลที่ผ่านชั้น 2 จำนวน 3 แห่ง (ร้อยละ 15) ได้แก่  
 เกาะพะงัน คีรีรัฐนิคม บ้านนาเดิม
- โรงพยาบาลที่ผ่านชั้น 3 จำนวน 9 แห่ง (ร้อยละ 45) ได้แก่  
 โรงพยาบาลเคียนซา ชัยบุรี ไชยา ดอนสัก ท่าฉาง ท่าโรงช้าง  
 บ้านนาสาร พนม พุนพิน  
 (ผ่านตัวชี้วัดตามเกณฑ์ของกระทรวงสาธารณสุข)



## ตัวชี้วัดของโรงพยาบาลที่ยังไม่ผ่าน RDU ชั้นที่ 2

ตัวชี้วัด	เกณฑ์		กาญจน ดิษฐ์	เกาะสมุย	ท่าชนะ	บ้านคา ขุน	พระแสง	เมือง	วิภาวดี	เวียงสระ
ร้อยละการใช้จ่ายยาปฏิชีวนะในโรคติดเชื้อที่ระบบการหายใจช่วงบนและหลอดลมอักเสบเฉียบพลันในผู้ป่วยนอก	รพช.<= ร้อยละ 20 รพท.รพศ.<= ร้อย ละ 30	ตัวตั้ง	3,198	1479	716	278	1922	2849	304	1422
		ตัวหาร	11,997	6987	3027	2366	7445	12363	3297	9409
		ร้อยละ	26.66%	21.17%	23.65%	11.75%	25.82%	23.04%	9.22%	15.11%
ร้อยละการใช้จ่ายยาปฏิชีวนะในโรคอุจจาระร่วงเฉียบพลัน	<= ร้อยละ 20	ตัวตั้ง	585	297	208	169	414	624	38	424
		ตัวหาร	2803	2066	690	571	1677	4615	237	2401
		ร้อยละ	20.87%	14.38%	30.14%	29.6	24.69%	13.52%	16.03%	17.66%
ร้อยละการใช้จ่ายยาปฏิชีวนะในบาดแผลสดจากอุบัติเหตุ	ชั้นที่ 2 <= ร้อยละ 50, ชั้นที่ 3 <= ร้อยละ 40	ตัวตั้ง	3,988	3205	1593	148	1515	2977	96	869
		ตัวหาร	7,348	5898	2626	1337	3411	16133	840	2468
		ร้อยละ	54.27%	54.34%	60.66%	11.07%	44.42%	18.45%	11.43%	35.21%
ร้อยละการใช้จ่ายยาปฏิชีวนะในหญิงคลอดปกติครบกำหนดทางช่องคลอด	ชั้นที่ 2 <= ร้อยละ 15, ชั้นที่ 3 <= ร้อยละ 10	ตัวตั้ง	63	25	24	11	2	219	13	20
		ตัวหาร	535	684	193	77	112	951	86	80
		ร้อยละ	11.78%	3.65%	12.44%	14.29%	1.79%	23.03%	15.12%	25.00%
ร้อยละของผู้ป่วยเบาหวานที่ใช้จ่าย metformin เป็นยาชนิดเดียวหรือร่วมกับยาอื่นเพื่อควบคุมระดับน้ำตาล โดยไม่มีข้อห้ามใช้ (ห้ามใช้หาก eGFR < 30 มล/นาที/1.73 ตร.ม.)	>= ร้อยละ 80	ตัวตั้ง	9194	7423	3752	519	7978	5752	1819	8316
		ตัวหาร	11,824	9325	4787	536	9063	8308	2257	10483
		ร้อยละ	77.76%	79.60%	78.38%	96.83%	88.03%	69.23%	80.59%	79.33%
ร้อยละผู้ป่วยโรคหืดเรื้อรังที่ได้รับยา inhaled corticosteroid	>= ร้อยละ 80	ตัวตั้ง	2836	1391	510	144	868	2263	285	1025
		ตัวหาร	3599	1570	737	194	1072	3133	351	1272
		ร้อยละ	78.80%	88.60%	69.20%	74.23%	80.97%	72.23%	81.20%	80.58%

### ประเด็นนำเสนอออกกลุ่มงานคุ้มครองผู้บริโภคฯ

2. เป้าหมายตัวชี้วัดร้อยละของโรงพยาบาลที่ใช้ยาอย่างสมเหตุผล(RDU) ปี 2564

ชั้นที่ 2 ร้อยละ 80 (ผลงานสฎ. ปี 63 ร้อยละ 60)

ชั้นที่ 3 ร้อยละ 40 (ผลงานสฎ. ปี 63 ร้อยละ 45)

ข้อสังเกต!!!

1. การประเมินตัวชี้วัด RDU ปี 2564 มีแนวโน้มจะใช้ข้อมูลจาก HDC
2. ตัวชี้วัดเพื่อผ่านเกณฑ์ชั้นที่ 3 (ร้อยละ 80 ของผู้ป่วยโรคหืดเรื้อรังที่ได้รับยา inhaled corticosteroid เนื่องจาก HDC สฎ.ผ่าน 4 อำเภอได้แก่ ดอนสัก บ้านนาเดิม พุนพิน ท่าโรงช้าง)
3. ตัวชี้วัดการใช้จ่ายยาปฏิชีวนะใน URI และ Acute diarrhea ในรพ.สต. โปรแกรม HDC ประมวลผลว่าไม่ผ่าน หากไม่มีการวินิจฉัยคนไข้เลย
4. ผลงานเดือนแรกของปี 2564 (ตุลาคม 2563) ต้องเริ่มคุมการใช้จ่ายยาปฏิชีวนะใน 4 กลุ่มโรคให้ดี เพราะจะส่งผลกระทบต่อผลระยะยาว

# ผลงานการให้บริการคลินิกกัญชา จังหวัดสุราษฎร์ธานี

## จังหวัดสุราษฎร์ธานี (จำนวน 9 แห่ง)

รพ.สุราษฎร์ธานี	ผู้ได้รับยา													
	ผู้มารับบริการ	12	16	11	28	9	1	2	2	1	4	2	3	91
10681 รพ.สุราษฎร์ธานี	ผู้มารับบริการ	2	3	0	1	0	0	0	0	0	0	0	0	6
	ผู้ได้รับยา													
10742 รพ.เกาะสมุย	ผู้มารับบริการ	0	0	0	0	0	0	1	2	1	3	0	1	8
	ผู้ได้รับยา	0	0	0	0	0	0	1	2	1	3	0	1	8
11359 รพ.เกาะพะงัน	ผู้มารับบริการ	0	0	0	0	0	0	2	5	6	2	5	16	36
	ผู้ได้รับยา	0	0	0	0	0	0	2	4	6	2	5	16	39
11364 รพ.พนม	ผู้มารับบริการ	0	0	0	0	0	0	0	0	0	0	0	1	1
	ผู้ได้รับยา	0	0	0	0	0	0	0	0	0	0	0	1	1
11365 รพ.ท่าฉาง	ผู้มารับบริการ	81	123	136	161	182	209	137	120	191	134	203	249	1926
	ผู้ได้รับยา	42	105	115	117	42	1	0	3	1	1	2	0	429
11367 รพ.บ้านนาเดิม	ผู้มารับบริการ	0	0	0	0	0	0	0	0	0	0	1	0	1
	ผู้ได้รับยา	0	0	0	0	0	0	0	0	0	0	0	0	0
11370 รพ.พุนพิน	ผู้มารับบริการ	0	0	0	0	0	0	0	0	0	0	1	7	8
	ผู้ได้รับยา	0	0	0	0	0	0	0	0	0	0	1	7	8
11371 รพ.ชัยบุรี	ผู้มารับบริการ	0	0	0	0	0	0	0	0	0	0	0	3	3
	ผู้ได้รับยา	0	0	0	0	0	0	0	0	0	0	0	3	3
14138 รพ.ท่าโสม	ผู้มารับบริการ	0	0	0	0	0	0	0	0	0	0	3	1	4
	ผู้ได้รับยา	0	0	0	0	0	0	0	0	0	0	3	1	4

ข้อมูล ตั้งแต่เริ่มดำเนินการ - ปัจจุบัน มีการให้บริการ 9 แห่งจากรพ. 20 แห่ง  
ที่รพ.สุราษฎร์ธานี เกาะสมุย เกาะพะงัน พนม ท่าฉาง บ้านนาเดิม พุนพิน ชัยบุรี ท่าโรงช้าง

ขอให้มีการจัดส่งรายงานการดำเนินงานกัญชาทางกาแพทย์ทาง google form ทุกเดือนเพื่อรวบรวมสรุปรายงานเป็นภาพรวมของจังหวัด

## การรายงานน้อย

The screenshot shows a Google Sheet with columns for 'วันที่รับยา' (Date of medication), 'รพ.' (Hospital), and 'ชื่อผู้ป่วย' (Patient name). The data includes entries from various hospitals such as รพ.สุราษฎร์ธานี, รพ.เกาะสมุย, รพ.เกาะพะงัน, รพ.พนม, รพ.ท่าฉาง, รพ.บ้านนาเดิม, รพ.พุนพิน, รพ.ชัยบุรี, and รพ.ท่าโสม.

รายงานรายเดือน ล่าสุดเดือนกันยายน  
มีการรายงานจาก 5 รพ. ได้แก่ รพ.เกาะพะงัน ชัยบุรี พนม สุราษฎร์ธานี บ้านนาสาร

๖๘  
ประเด็นนำเสนอ: ต่ออายุใบอนุญาตสถานประกอบการปี 2564

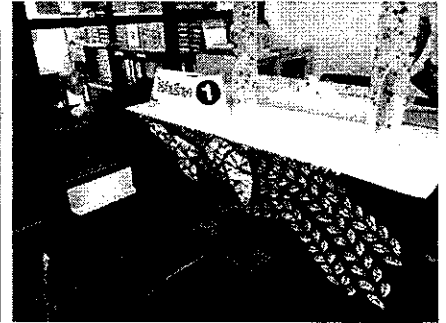

ศูนย์บริการผลิตภัณฑ์สุขภาพเบ็ดเสร็จ (OSSC)

รับต่ออายุร้านยา สถานพยาบาลเอกชน สถานที่ผลิตอาหาร เครื่องสำอาง สถานประกอบการเพื่อสุขภาพ ฯลฯ ในจังหวัด จำนวนประมาณ 1,200 แห่ง

เริ่มตั้งแต่บัดนี้ - 30 ธันวาคม 2563 ในวันและเวลาราชการ สอบถามเพิ่มเติม line official @111swfxd



 ศูนย์บริการผลิตภัณฑ์สุขภาพเบ็ดเสร็จ (OSSC)  
จังหวัดสุราษฎร์ธานี

ติดต่อได้ที่ : สำนักงานสาธารณสุขจังหวัดสุราษฎร์ธานี  
(กลุ่มงานคุ้มครองผู้บริโภค)  
เลขที่ 8 ต.การุณราชนครินทร์ อ.ดอนสัก อ.เมือง  
จ.สุราษฎร์ธานี 84000

☎ 077-272784 ต่อ 411 หรือ 077-283703  
โทรสาร 077-281263

📧 fdasurat@hotmail.com

📱 @111swfxd 📍 อ.เมือง, สุราษฎร์ธานี

